53 Años de la Gran Tradición del Periodismo Regional

Meridiano de NAYARIT

INSTITUTO VERIFICADOR DE MEDIOS

Jueves 28 de Diciembre de 1995

Gloria del periodismo regional, precursor del periodismo moderno y extraordinario impulsor de muchas generaciones de profesionales de la comunicación

Murió don Antonio Pérez Cisneros

POR DAVID BENITEZ-GUILLERMO AGUIRRE Y DAVID ALFARO

La madrugada de este 27 de diciembre, don Antonio Pérez Cisneros, entró a la inmortalidad, gloria del periodismo regional, precursor del periodismo moderno y extraordinario impulsor de muchas generaciones de profesionales de la comunicación, tuvo una vida de extraordinario valor y de la cual se pueden escribir muchas páginas de esa trayectoria, sus padres fueron don Antonio Pérez López y doña Macaria Cisneros.

Hombre con gran vocación de sentido social entregado fundamentalmente al servicio de los campesinos, fue uno de los fundadores de la liga de Comunidades Agrarias de la entidad y miembro hasta su muerte de la vieja guardia agrarista.

Durante su larga trayectoria periodística, especialmente en la época temprana, enfrentó múltiples dificultades hasta de riesgo personal por levantar su voz a favor de los hombres del campo en su lucha contra los aferrados cacicazgos estimulados por la tenebrosa Casa Aguirre y los peleles gobernantes del momento. En la medida que avanza la causa revolucionaria y el reparto de tierras, don Antonio encaminó sus objetivos hacia causas más amplias que lo llevaron inclusive a ocupar una curul en el Congreso de la Unión durante el primer trienio del gobierno del presidente Miguel Alemán. Desde esa posición hizo promociones a favor de su tierra natal.

Don Antonio Pérez Cisneros, mantuvo su inquietud por la política que lo hizo participar como figura destacada practicamente en todos los comités estatales de su partido, consejos editoriales y consejos políticos.

Cabe hacer el comentario de múltiples promociones que al servicio y mejoramiento de su ciudad que tan entrañablemente quiso, incluso llegó a presidir el Consejo de Colaboración Municipal, y durante su presidencia se hicieron muchas obras tales como el primer pavimento hidráulico del centro de la ciudad que fue por inciativa del citado Consejo. Fue también incansable promotor del desarrollo de Nayarit y no le importaba externar y hacer públicas sus opiniones sobre el tema, sabía que bien valia un pleito periodístico una idea realizada en beneficio colectivo, esta actitud lo llevó a convertirse en uno de los iniciadores de la organización del empresariado industrial nayarita en el movimiento de la Cámara Nacional de la Industria de la Transformación, delegación Nayarit, que encabezó por varios decenios y a don Antonio se debe la construcción del edificio sede de esa organización de industriales nayaritas.

Durante toda su vida insistió en participar activamente en política incorporándose a cualquier actividad que consideraba útil pero principalmente su labor ya en la madurez fue de orientación, mostrando una claridad sobre la historia política de su terruño y de México.

Es importante dejar aquí bien asentado que don Antonio supo cumplir con el alto compromiso de las generaciones formadas, de impulsar a la juventud de tal forma que jamás desaprovechó la oportunidad de promover a cuanto joven inquieto con ganas de trascender intelectualmente, dándose casos de apoyos de su parte aún económicos para sostener algunas carreras universitarias y politécnicas pero fue especial su contribución como formador de la juventud en el campo del periodismo escrito donde gracias a su esfuerzo se han logrado establecer verdaderas instituciones editoriales que ahora son líderes en el ramo del periodismo en la región con avances tecnológicos nunca antes presentes en ninguna empresa editorial.

Redactores, editorialistas, técnicos, muchos pueden dar testimonio de estos hechos.

PASA A LA 2

Su credencial de diputado federal correspondiente al XL Congreso de la Unión

Arriba.- Don Antonio en el Congreso de la Unión en su sede de Donceles durante el sexenio alemanista

Izquierda.- Su fructífera actividad periodística lo llevó a entrevistarse con todas las personalidades importantes de la época que visitaban nayarita. En la gráfica recibiendo al licenciado Gustavo Díaz Ordaz, candidato del PRI a la presidencia de la república en los 60s.

Detrás de Cárdenas en una visita que hizo a Tepic el gran presidente

José Limón Guzmán, gobernador, don Adolfo Ruiz Cortínez, Jesús López Becerra, reportero local (todavía no fundaba el Tiempo de Nayarit) y don Antonio Pérez Cisneros en primer plano de perfil

NIEVE...

HABITANTES DE LA CIUDAD DE MÉXICO ASISTIERON AL CERRO DEL AJUSCO PARA DIVERTIRSE DUESPUES DE LA NEVADA QUE CAYÓ AYER.

DIRECTO AL MONTE PIO

ASPECTO DEL REGRESÓ DE VACACIONISTAS A LA CIUDAD DE MÉXICO POR LAS PRINCIPALES AUTOPISTAS QUE COMUNICAN A LA CAPITAL MEXICANA.

...rez Cisneros y Elías Maldonado, en una foto ...to MERIDIANO)

...rez Cisneros, maestro y amigo, se nos fue ayer

«...Oronia, ¿te ...das cuando...?»

Por ...LIAS MALDONADO ORONIA

... años, no más, no menos, conocimos a ...ez Cisneros. Era el líder de la organiza... ...distas Unidos de Nayarit (PUNAC). ...ámos información general, sin descui... ...en el ya desaparecido periódico «DIA... ...IFICO». En aquellos ayeres gobernaba ...ronel **Rogelio Flores Curiel**, teniendo ...lor de Justicia a un abogado de mano ... **Jesús Antonio Sam López**.

... en ese entonces era un **reto** y una ...sabilidad que podía llevar a la cárcel a ...o que se sobrepasara en hechos no ... o cuando menos, ser presentado ante ... **público**. E incluso, hubo casos como el ...o de Guadalajara, Agustín Lugo Estrada, ... de la capital jalisciense por instruccio... ...io Sam y encerrado en el Centro de ... Social «Venustiano Carranza» de Tepic. ...mación. Un año estuvo preso y cuando ...ermitió que saliera, la revista «**Radar**» ...go publicó páginas y más páginas de ... hacia el Procurador, de quien habló ...ia, pero sobre todo agradeciéndole su ... benevolencia hacia su persona.

...de lo mismo, pero de forma diferente, ...icenses salieron de Nayarit. Se sentían ...mían por su integridad física. Hubo los ...on en **UNOMASUNO** en el Distrito Fede... ...ptaron por más allá de las fronteras.

...**rtidor** de periódicos (que no **reportero**) ...**l Pacífico**», que iba en una manifesta... ...l por la avenida México, organizada por ... maestros de la escuela superior de ... la Universidad Autónoma de Nayarit, ...or **granaderos** de la PJ en la esquina de ...xico, cuando se armó una trifulca verbal ...tes y policías. Gritaba el repartidor a su ... lo llevaban en vilo y de las greñas: ... **soy periodista. Sueltenme, soy perio...**

...e lo llevaron a la oficina de Antonio Sam ...ros fuimos de inmediato a exigir su .... Sam López decía que «**yo no dudo de ...que tenemos aquí trabaje con ustedes, ...ico, pero yo quiero que venga don** ... Cisneros, **dirigente de los periodistas ...ce, no duden de que se los entrego en** ...sí, al rato arribó don **Toño** a Palacio de ... director de **El Nayar** y dirigente de la ...**PUNAC** de la cual fuimos miembros. Se ...na del Procurador y el **repartidor** obtuvo ...d.

...empos difíciles, sin duda.

...on **Toño** ya tomábamos café, ...nte, pero ya lo hacíamos.

...**ronia, ¿te acuerdas de aquella reunión ... con el gobernador** (Rogelio) **Flores ...**ROBERTO'S? **Te acuerdas que le pre... con cuántos millones se iba a ir de ...h!? Y cuando él te respondió que sí, ...r millonario de Nayarit. Pero millonario ...omo tú, ¿te acuerdas?**

...spondimos afirmativamente mientras le ...sorbo a la taza de café allí en el restau...s (el cual por cierto ya no existe) ubicado ...México casi esquina con Lerdo.

...ño, a quien de cariño le decía: «**Qué hay,** ... soltaba la carcajada siempre que se ...ese detalle. Y comentaba: «¡**Qué bárba...** ...Nosotros nomás atinábamos a decirle: ...**ventud, don Toño, cosas de juventud**». ... Pérez Cisneros, pues, recordando cuan...mano Miguel (qepd) hacían **El Nayar**, nos ...él en lo personal redactaba la informa... ... reporteros y hacía su columna «por ... invitaba a este servidor: «**Haz columna ...NO, Oronia. Tú puedes...**»

...dad es de que a nosotros se nos imposi... Cuando menos, sentíamos que era una ...onsabilidad. Nuestro trabajo, en aquel ...on la dirección del doctor José Luis David ... de hacer y redactar entrevistas, crónicas, ... notas informativas. Artículo o columna .... Pero don **Toño** insistía: «¡**Vamos Oronia, ...acerlo!**» Y sí, nos aventamos al **ruedo** con ...a cabeceada como «**PULSO**». Nomás ...tiempo con ella, pero lo hicimos. Y de allí ... incursionamos en el interesante y fasci... ...de la **columna**...

... y escribir de **don Toño**, es otra cosa. ...otros definitivamente nos consternó pro... ...su deceso... Ayer, en la fría mañana del ...7 de diciembre de 1995, se nos fue el ...amigo, el **Gran Jefe**.

¡Des...anse en paz!

Inician las negociaciones de paz en Chiapas

***El EZLN tiene la palabra afirma la Secretaría de Gobernación *Todavía hay tiempo para solucionar el conflicto**

México, D.F.- De acuerdo a un comunicado de prensa de la Secretaría de Gobernación que llegó a última hora, se estableció la posición del gobierno federal ante el conflicto de Chiapas, misma que estará sujeta a 3 puntos: la negociación será la única vía para lograr la paz.

El segundo punto detalla que a pesar de que no se informó oportunamente de la construcción e instalación y fin de las mismas, se apela por parte del gobierno federal a la buena fe del Ejército Zapatista de Liberación Nacional (EZLN) para respetar el espíritu y la letra de la Ley que propicia la oportunidad de un entendimiento benefico para todos.

El gobierno insiste ante el EZLN para que adopte una conducta responsable y seria y para que ofrezca garantías sobre el desarrollo de los actos previstos para iniciarse el día de hoy.

En lo que se refiere al tercer punto, el gobierno federal afirmó que está obligado a cumplir las disposiciones de la Ley citada que no se trata de una amenaza como lo afirma el EZLN sino de refrendar la convicción de que sólo se solucionará el conflicto de Chiapas a través de una posición negociada a partir de la Ley y no de decisiones y actos unilaterales.

"No es el protagonismo" aseguró la Secretaría de Gobernación en su comunicado ni las acciones disfrazadas de una seriedad y congruencia que distan mucho de ser reales, lo que el país espera para que se resuelva el problema de Chiapas.

Son la cordura, el sentido de responsabilidad y el auténtico compromiso con la paz, las únicas vías transitables para cerrar un capítulo doloroso para los mexicanos.

El gobierno insiste en que ha mostrado en varias ocasiones la paciencia y consideraciones frente tácticas dilatorias, y exigencias planteadas por el EZLN con ánimo indudable de retrasar el retorno a la concordia.

"Si como dice el EZLN, comenta en su comunicado Gobernación, no debe haber duda de compromiso clave y contundente con la paz, todavía hay tiempo, el EZLN tiene la palabra".

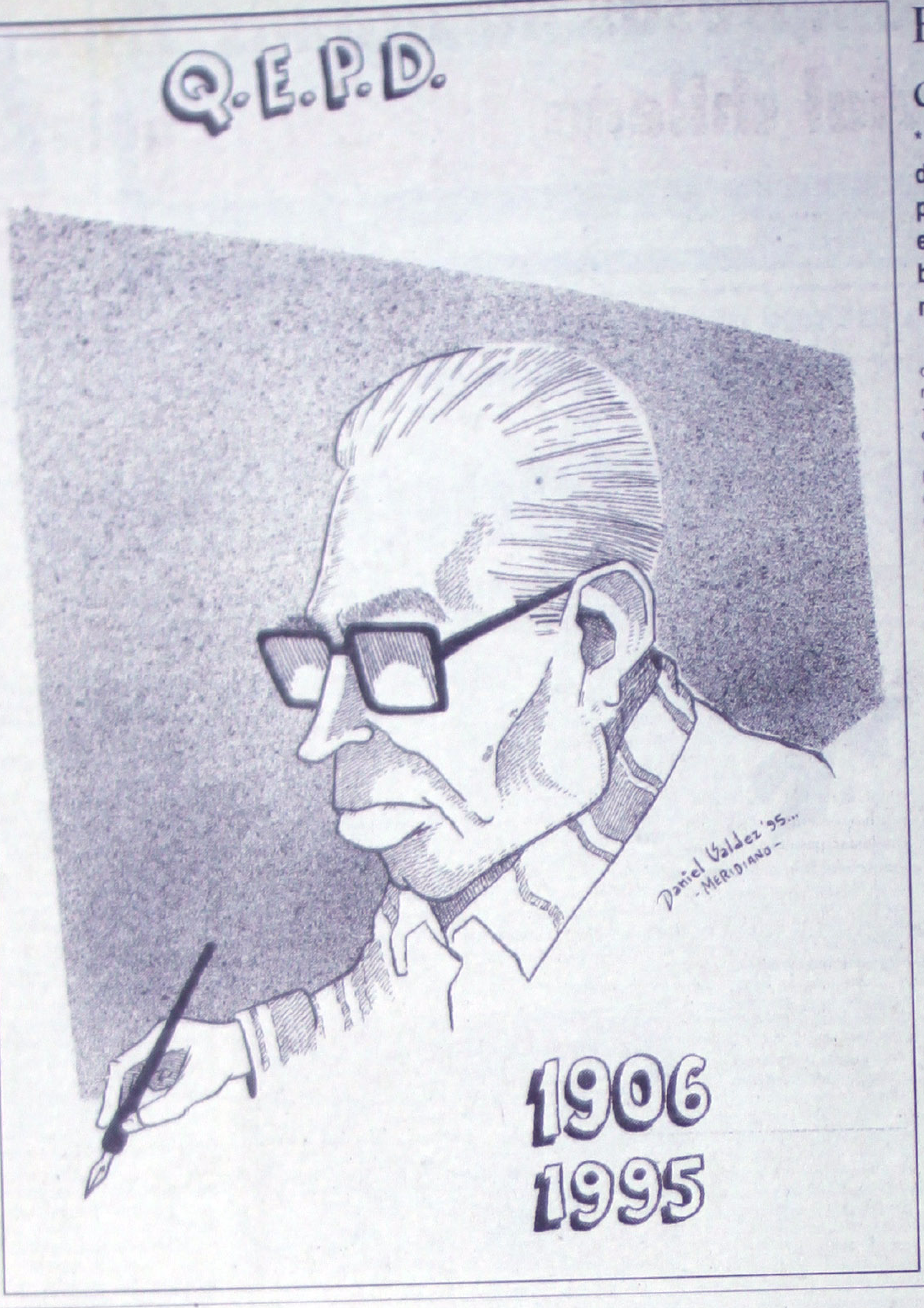

Estímulos fiscales a quienes den em[pleo]

*** Las empresas que aumente[n] ... de plazas laborales y que ten[gan] ... por 7 millones de nuevos recibi[rán] ... económicos * También ... beneficiados las empresas ... menores a los 14 millones de [nuevos]...**

MEXICO.- Las empresas que aum[enten] ... de plazas laborales y las que tengan ... millones de nuevos pesos así como act[ivos] ... 14, recibirán incentivos económicos y ... del Impuesto al Valor Agregado (IVA).

Así lo informó ayer el presidente ... Patrimonio y Fomento Industrial de la C[ámara de Diputa]dos, Jesús Padilla Padilla, quien subra[yó] ... de incentivar a micro y pequeñas empr[esas] ... el desempleo y reactivar la economía.

Explicó que los estímulos ser[án] ... primero de noviembre del año en curs[o] ... diciembre de 1996, y aplicables en l[os] ... recursos fiscales, así como en la exe[nción] ... ciento del impuesto al activo y del IVA.

La pequeña industria suma el ... universo existente, mientras que las gra[ndes] ... nes representan sólo el dos por ciento, ... de incentivar a la mayoría, sobre todo e[n] ... exportaciones, anotó el legislador priís[ta].

Cerradas las fronteras

Se impide la entra[da de] productos agrope[cuarios] contaminados

*** Impedidos de introducirse al ... otros, jamones serranos de Es[paña] ... lácteos y embutidos de fabric[ación] ...**

MEXICO.- El gobierno mexicano c... internacionales, puertos y fronteras del p[aís] ... tos agropecuarios provenientes del e[xterior] ... ingreso pudiera representar un peligro ... animal y vegetal de México.

360 profesionales de la Secretarí[a de Agricultura], Ganadería y Desarrollo Rural (SAGD[R]) ... efectúan una estricta vigilancia para e[vitar] ... México de plagas y enfermedades.

El operativo contempla el impedim[ento] ... de jamones serranos, procedentes de E[spaña] ... dan registrar la presencia de peste p... lácteos y embutidos de elaboración c... frutas, flores, semillas, verduras y hortal[izas] ... ser portadores de plagas y enfermedad[es] ... aquí.

El director general de inspección fi[tozoosanitaria en] aeropuertos, puertos y fronteras, Francis[co] ... precisó que los empleados de la SAG[DR] ... distribuidos en 56 puntos a lo largo del p[aís] ... ejerce una supervisión adecuada y estri[cta] ... por los festejos de Navidad y año nuev[o] ... las compras en el exterior de productos ... que están restringidos para su ingreso ...

De enero a septiembre de este añ[o] ... total de 16 mil 970 rechazos por no ... requisitos requeridos por las autoridade[s] ... los cuales 8 mil 817 fueron turísticos y ... ciales.

Gurría Treviño señaló que como ... información de naciones exportadoras y ... a convenios internacionales, se impidi[ó] ... semovientes caprinos originarios de Áfri[ca] ... evitando que cambiara la clasificación ... país libre de fiebre aftosa.

Comentó que se retornó a su lug[ar] ... embarque de café semitostado procede[nte] ... ya que se detectó la presencia de roya y ...

Se rechazaron también diversos ... varias naciones de membrillo, por la ... palomilla oriental de la fruta; cebada de ... infestada por hongos y malezas y cebol[la] ... putrefacción provocada por bacterias.

Asimismo, se incineró un cargame[nto] ... procedente de Australia y Tailandia, por ... la presencia de termitas.

En el caso de las importaciones de ... industrial contaminados con malezas no ... tro país, fueron sometidos a un tratamient[o] ... lo cual inhabilita el poder germinativo y se ... fitosanitario. Notimex

MURIÓ DON ANTO...

Su carrera periodística es abundante, desde su juventud gustaba de manifestar su opinión por escrito y en prensa, así se puede mencionar su paso por el "Heraldo de Nayarit", su participación en organismos de orientación política del PNR, su colaboración en diarios y revistas de la capital del país, en algunas con carácter de corresponsal, o su incursión en periódicos municipales como el "Costeño", hasta llegar a actividades estas en las que acumuló una gran experiencia y algunos recursos para fundar en 1942, el diario "El Nayar", con el que se inicia la gran tradición en el periodismo regional que conocemos hasta nuestros días y que ha tenido su actualidad en los periódicos Meridiano de Nayarit y Meridiano de Puerto Vallarta

Su trabajo periodístico lo ejerció de principio a fin de su vida, siempre estuvo en activo, fue un hombre sin vicios, de convicciones firmes, pero muy tolerante y respetuoso de las ideas ajenas fiel al principio del periodismo liberal.

Fue un buen padre, amoroso y de mano suave, le sobreviven sus hijos: Cora Leticia, Alba Evangelina, María Cristina, Tamara, Antonio y Gerardo

¿Qué pasa muchachos? su frase cotidiana y sus enormes manos dando grandes palmadas perdurarán, cada taza de cafe nos lo recordará... Hasta luego maestro, otras y otras generaciones lo continuarán

Con el gobernador Rogelio Flores Curiel, siendo presidente de Periodistas Unidos de Nayarit, (PUNAC) a un costado David Alfaro y al fondo Elias Maldonado Oronia el popular Chachalá, en una comida de despedida al gran amigo el coronel.

Con empresarios tabacaleros a su lado, mister Harris en plena lucha por la nacionalización del tabaco, don Antonio lo cuestionaba

Gran servidor social, tuvo participación importante en la vida de los hombres del campo, especialmente durante el reparto agrario del que muchas actas de entregas de tierra, lleva su firma como testigo de honor

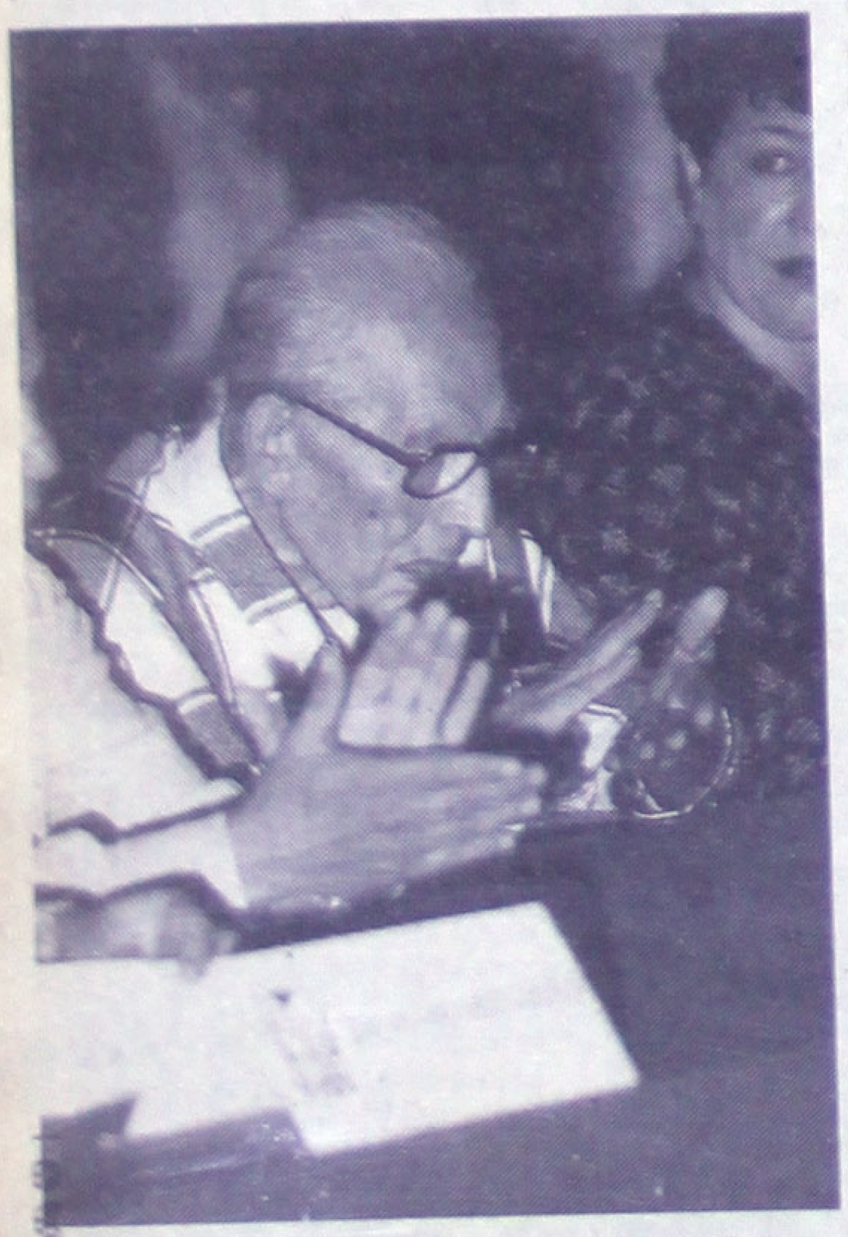

Su última aparición pública el mes pasado, auspiciada por el Instituto Mexicano del Seguro Social, durante la presentación de un libro de poemas en el Museo Regional de Antropología e Historia

Vuelve Gorbachov

*** Contenderá por la presidencia de Rusia * Se descarta que Yeltsin se postule en razón de su enfermedad**

MOSCU.- El último presidente de la desaparecida Unión Soviética, Mijaíl Gorbachov, anunció aquí su intención de postularese como candidato a la presidencia de Rusia en los próximos comicios, encabezando una coalición de centro izquierda. En entrevista con Izvestia, el antiguo líder soviético dijo que no excluye la posibilidad de que el "círculo Yeltsin" intente "inflar la amenaza comunista y fascista con el objetivo de postergar las elecciones presidenciales", previstas para el 16 de junio de 1996. Gorbachov descartó que el presidente Boris Yeltsin lance su candidatura a los próximos comicios y opinó que la labor del actual mandatario debe ser "dedicarse a buscar su heredero". El primer ministro Víctor Chernomirdin no es un real pretendiente a reemplazar a Yeltsin, estimó Gorbachov en la entrevista que será publicada mañana jueves. El político agregó que por su parte informará de manera oficial su determinación de presentarse como candidato presidencial cuando "sienta esa exigencia".

Gorbachov subrayó que en sus encuentros con la población en Ufe, Novosibirsk, Nizhni Novgorod, Vladimir y otras, la gente externó interés por su posición y confianza en su análisis sobre la situación política del país.

El ex presidente se pronunció además por crear una coalición de centro-izquierda en la que deberían participar el bloque Yavloko, el Partido de la autogestión de los trabajadores, el Democrático, el Bloque Social Demócrata, Mi Patria y la Unión del Trabajo. Mijail Gorbachov señaló que estaba dispuesto a participar en una coalición de ese tipo "en cualquier calidad", concluyendo que, "unificando posiciones nosotros podríamos acordar un candidato único" a las elecciones presidenciales. EFe

Entregando la Bandera Escolar a la escuela "Fernando Montaño"

...splazan a empresas mexicanas ...licitación vial chilena

SANTIAGO.- Las em... ...anas ICA ... Tribasa ...n desplaza... ...orcio hispa... ...ovías en la ...ernacional ...120 kilóme... carretera ...sur, se infor... ...nonia reali... ...uditorio del ...Obras Públi... (MOP) se abrieron los sobres con las propuestas económicas de las empresas precalificadas para la concesión de la obra que requiere una inversión de 140 millones de dólares.

Los criterios para la adjudicación fueron el precio del peaje por el tramo concesionado y la duración de la concesión.

La empresa ecovías realizó la oferta más baja con un peaje de 2.25 dólares para el tramo de 120 kilómetros, seguido de icatecsa con 2.97 dólares y trinela con tres dólares, coincidiendo las tres empresas en un a concesión de 120 meses.

En cuarto lugar, quedó ubicado el consorcio chileno Coapesa con una oferta de tres dólares de peaje y una concesión por 156 meses.

El gerente de concesiones del MOP, Alvaro González, explicó que el tramo Talca-Chillán (220 kilómetros al sur de Santiago) es el primero de los ocho tramos de la ruta panamericana en ser licitado y, a la vez, la última concesión que se entregará en 1995.

No obstante, durante el próximo año se producirá una importante cantidad de licitaciones que incluirán las adjudicaciones de los restantes tramos de esa ruta, además de otros proyectos urbanos e interurbanos.

El tramo Talca-Chillán ha sido uno de los más competidos por las empresas internacionales debido a su alto índice de Tránsito Medio Diario Anual (TMDA) lo que lo torna muy rentable para quienes ganen la licitación.

En forma previa a la licitación Rodrigo de la Cuadra, gerente general de Trinela indicó que su empresa tiene contemplado participar en la licitación de otros tramos de la carretera panamericana sur.

"Con ganar la licitación de dos o tres tramos de esta carretera estaríamos bastante contentos y satisfechos", indicó el gerente general de Trinela, propiedad en un 80 por ciento de Tribasa y el 20 por ciento restante de la empresa constructora chilena Inela.

Informó además que la asociación Tribasa-Inela también tiene contemplado participar en el proceso de licitación de las rutas interurbanas 68 y 57, que salen desde Santiago hasta las ciudades de Valparaíso y los andes, en forma respectiva.

"En general participaremos en todo el programa de concesiones previstas para 1996 y 1997, desafío al cual Tribasa no es ajeno, ya que en los últimos cuatro años hemos participado en la construcción de autopistas licitadas en este país", explicó.

Tanto Icatecsa como Trinela cumplieron en forma satisfactoria con los requerimientos técnicos y de ingeniería exigidos en la convocatoria del MOP lo que permite afrontar en buena posición su eventual participaciónn en otras licitaciones delministerio.

El Ministerio de Obras Públicas de Chile tiene planificado licitar en la ruta cinco, un total de mil 560 kilómetros por mil 135 millones de dólares. Notimex

Francia realizó ayer su quinto ensayo nuclear

* Dicen que fue de baja intensidad

PARIS, Francia.- El quinto ensayo de la campaña nuclear francesa en sus territorios del Pacífico Sur podría realizarse este jueves, según reveló el semanario político Le Canard Enchaine.

La fuente indicó que el próximo tiro será de una "potencia muy baja" y aseguró que estará seguido por un sexto y último ensayo en enero que pondría fin a la controversial campaña nuclear francesa.

Las revelaciones de Le Canaard Enchaine coincinden con recientes declaraciones del ministro de defensa, Charles Millón, quien aseguró que el último tiro se realizaría antes de fines de febrero.

Hasta este miércoles, París realizó cuatro ensayos nucleares en los atolones de Mururoa y de Fatalunga en el Pacífico, a pesar de la enérgica condena que externó Naciones Unidas con apoyo de 95 países.

Uno de los ensayos estuvo destinado a perfeccionar la detonación del Tn-75, una nueva cabeza nuclear que se transportará abordo de cuatro submarinos modernos que entrarán en servicio en 1997.

Cada submarino contará con 16 misiles y cada uno de éstos podrá cargar seis cabezas de guerra con capacidad para alcanzar objetivos a unos cinco mil kilómetros de distancia. Estos integrarán la flota que será la espina dorsal de la fuerza de disuasión francesa del futuro.

El resto de los tiros habrían estado destinados a perfeccionar la técnica de simulación en laboratorio, similar a la que utiliza Estados Unidos.

El primer ensayo se realizó el 5 de septiembre y fue de 20 mil kilotoneladas, es decir equivalente a la bomba que Estados Unidos lanzó contra Hiroshima a fines de la II guerra mundial.

El segundo ensayo se efectuó el 1 de octubre y alcanzó 110 kilotoneladas, equivalente a un terremoto de 5.9 grados en la escala de Richter. Se trató del más poderoso de los 137 tiros subterráneos que realizó Francia en el Pacífico desde 1975.

El tercer tiro se realizó el 27 de septiembre y la cuarta explosión tres semanas después, el 21 de noviembre. Ambos fueron de menos de 40 kilotoneladas.

Desde 1992, cuando el ex presidente socialista Francois Mitterrand se adhirió a la moratoria internacional de ensayos nucleares, China era el único país del mundo que continuaba con estas prácticas.

El presidente Jacques Chirac ha reiterado su compromiso de renunciar a nuevos ensayos nucleares a partir de la firma del tratado de No Proliferación Nuclear, en otoño de 1996.

Sin embargo, un estudio parlamentario sobre la fuerza de disuasión nuclear francesa reveló que Francia deberá de realizar tiros nucleares de escasa intensidad para poder perfeccionar la tecnología de simulación nuclear en laboratorio.(NOTIMEX).

...apa se ha repuesto

...ambio en agenda de Juan Pablo II

...DO DEL VA- ...l Papa Juan ...or un males... ...a bendición ...5 de diciem...

...r respetará ...promisos se... ...agenda de ...y de 1996. ...go 31 de di... ...12 horas lo... ...l "Angelus" ...en plaza San ...mismo día, a ...sitará la cén... ..."Jesús" para ..."Te Deum" ...tiene previs...ta la celebración del primero de enero, en la basílica vaticana, para asistir a los festejos del "Día Mundial de la Paz".

Para 1996, el Papa Juan Pablo II tiene programados cuatro viajes al extranjero y numerosos empeños pastorales y de estado. El 20 de enero recibirá a Jacques Chirac, presidente de Francia.

En febrero, como tiene previsto viajará a América Latina en donde, del 5 al 12, visitará Guatemala, Nicaragua, El Salvador y Venezuela.

El 17 y 18 de mayo estará en Eslovenia y en junio, al llegar a Berlín, será el primer Papa que pisará esa ciudad alemana.

En una fecha aún indeterminada de 1996, Juan Pablo II cumplirá uno de sus grandes sueños: visitar Sarajevo. El viaje a ésta ciudad, que fijado para 1994, fue suspendido a causa del conflicto en los Balcanes.

Respecto a su repentina enfermedad del 25 de diciembre, la Curia Romana ha comentado: "es sólo malestar pasajero, una indisposición que habría afectado a cualquier persona y de forma lógica también al Papa".

"Papa Wojtyla -subrayó la Curia- tiene una salud de hierro y gracias a ella muy pronto reanudará su normal ritmo de trabajo".(NOTIMEX).

...e con tequila

...timos meses aumentó un 53 ... la importación chilena de la ...exicana

...AGO.- La importación chilena del tequila ...stró un incremento de 53 por ciento en el ...e de 1995, con respecto al mismo período ..., informó ayer la Cámara de Comercio de ...(CCS).

...nportante incremento también se refleja en ...centaje en el consumo", señaló el organismo ...as principales marcas de tequila que llegan ...sudamericana son Sauza, viuda de Romero, ...é Cuervo y Olmeca.

... explicó que el consumo de tequila en Chile ... la década era poco más de dos mil cajas y ...nes para 1996 se estiman en 35 mil.

...on que el auge del tequila en este país se ...te entrada de la marca José Cuervo, misma ...s ventas con un 38 por ciento del mercado.

...ar que las importaciones de bebidas alcohó... ...al al mercado local totalizaron 14.4 millones ...uivalentes a 5.8 millones de litros, la CCS ...mayor crecimiento correspondió al vino con ...

... último trimestre, las importaciones de cer... ...umentaron un 66 por ciento, las de ron un 62. ...3.

...yores bajas se registraron en el vermut, con ...ón de 51 por ciento, seguido por el vodka con ...ky con dos.

...mpras al exterior de bebidas alcohólicas se ...cado en los últimos diez años, y pasaron de ...le dólares en 1985 a 17 millones de dólares ... que refleja un importante cambio en los ...nsumo", indicó la entidad.

... aque "las compras muestran constantes ... durante los últimos años, con excepción de ...gistró una caída de siete por ciento en los ...rtados".

...dad precisó que el whisky ha perdido impor... ...na progresiva, por cuanto en 1985 era líder ...r ciento de bebidas alcohólicas y este año se ...a 49 por ciento.

...cipal origen de las importaciones de bebidas ...on Gran Bretaña, que provee la casi totalidad ...l 93 por ciento del gin y el 25 por ciento del ...to que México proporciona el cien por ciento ... un 32 del vodka. Notimex

MARINA VALLARTA NORTE

PROYECTOS Y SERVICIOS TURISTICOS, S.A. DE C.V.

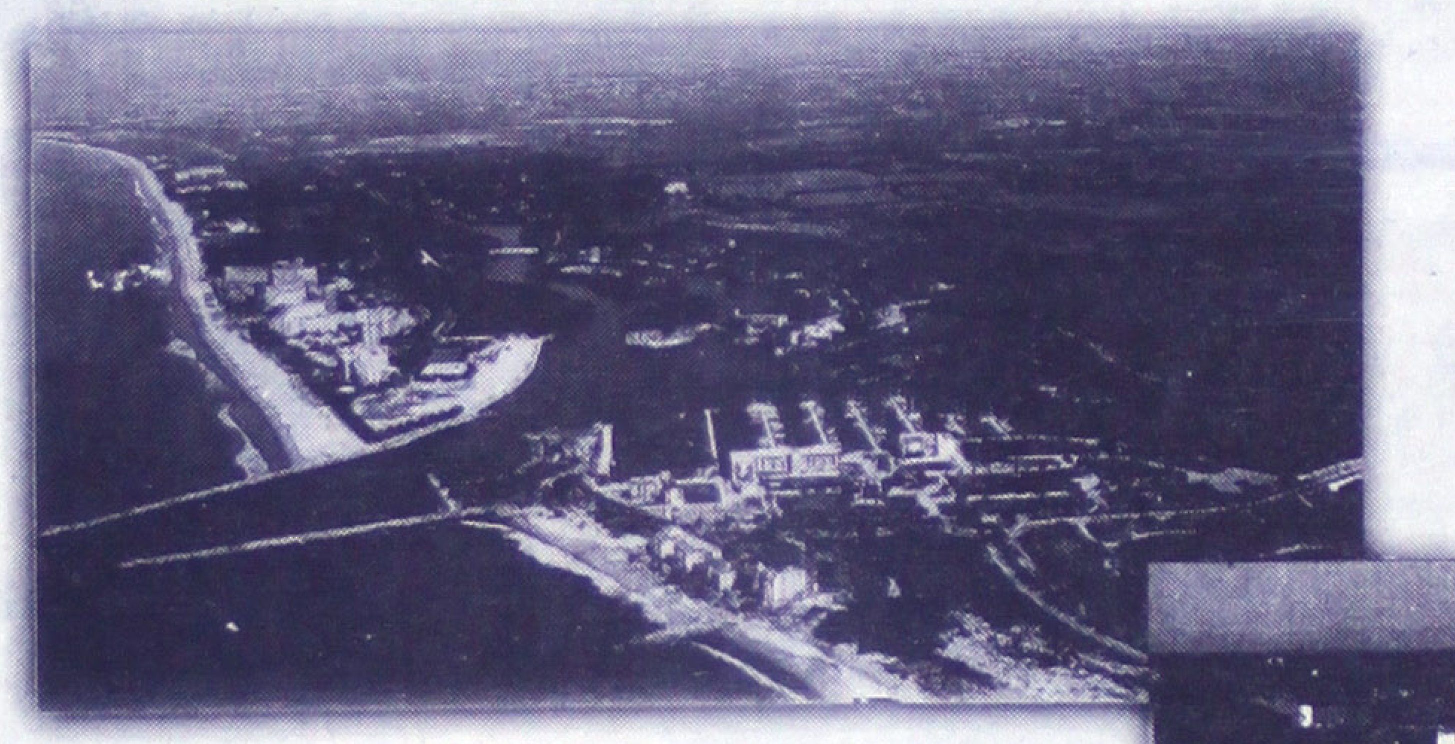

Precios en U.S. Dollars Desde

Marina Vallarta Norte (Megadesarrollo Turístico Nuevo Vallarta)

Lotes Residenciales 288 a 1,519 m2	$ 110 dls hasta $ 180 dls M2
Lotes hoteleros (40,000 M2 aproximado)	$ 200 dls M2
Lotes p/Condominios 4,4265 a 22,600 M2	$ 180 dls M2

Marina Vallarta

Residencial Club de Golf — 6 SOLO

(En el Clun de Golf, Incluye Membresía del Mismo)

2 Recámaras, 21/2 baños 120 m2	$ 140,000
4 Recámaras, 41/2 baños 158 m2	$ 210,000

Centro Com. Plaza Marina (Frente al Campo de Golf) — 5 SOLO

3 Recámaras, 31/2 baños, 3 niveles 135 m2	$ 96,000
1 Recámara, 1 baño 77 m2	$ 71,000

Slips:

31´ a120´	$ 36,000 a $ 156,000

Marina Vallarta Lotes: — 7 SOLO

Desde 529 m2 hasta 832 m2	$ 67,000 a $ 108,000

RESIDENCIAL GOLF

Plaza Marina REGIONAL SHOPPING MALL

Marina Vallarta

Financiamiento por el desarrollador

10% de Eganche • 13% de Intereses • 15 Años

Marina Vallarta

GRUPO SITUR

estratur

Estratur ventas e información: Paseo de la Marina s/n Villagolf Local A, Marina Vallarta, Puerto Vallarta, Jal. Tel. (322) 1-03-08, 1-03-09, 1-07-47, 1-07-41, 1-01-38, 1-03-11, 1-03-12, 1-07-21 (329) 7-13-00 Ext. 8797/ Villas Golf Vallarta Tel. 4-69-22

Revuelo en la Iglesia Católica de Austria

* Los fieles de ese país exigen democracia en la elección de los obispos
* También demandan el fin del celibato obligatorio para los sacerdotes

POR CRISTINA GAWLAS

VIENA.- Una iniciativa de los católicos austriacos a favor del fin del celibato obligatorio, la ordenación de mujeres sacerdotes y la democracia en la elección de obispos ha causado este año profundo revuelo en el seno de la Iglesia.

La acción se inició a raíz del profundo desconcierto y la indignación de los fieles por el abuso de menores del que un ex-alumno de seminario acusó al arzobispo de Viena, cardenal Hans Hermann Groer, acusación que desencadenó la masiva deserción de miembros de la Iglesia Católica.

El mutismo total del arzobispo y su renuncia a presentar pruebas en público pese a sus afirmaciones privadas de inocencia aumentó el enojo de los fieles y desencadenó una discusión pública sobre la moral de la Iglesia, su papel en la sociedad moderna y las normas eclesiásticas, que parecen centrarse sobre todo en la sexualidad.

Los organizadores de la iniciativa popular bautizada "somos la Iglesia" se propusieron reunir 100.000 firmas a favor de la igualdad de derechos para todos los fieles, incluido el de las mujeres a ser ordenadas al sacerdocio, la libre elección del celibato u otra forma de vida alternativa, una evaluación positiva de la sexualidad y más comprensión por los grupos marginados.

La discusión se centraba en uno de los grupos que, en opinión de muchos, es objeto de un tratamiento injusto por la Iglesia: Los divorciados que han contraído segundas nupcias y se ven por ello excluidos de los sacramentos.

Para esos casos se ha desarrollado sigilosamente una práctica pastoral que contrasta con la postura oficial de los sectores más conservadores de la Iglesia Austriaca y del Vaticano.

Esa práctica consiste en un tratamiento individual que no se limita a exigir el cumplimiento estricto de lo que ordena la Iglesia sino que respeta la situación del individuo, su deseo de llevar una vida en armonía con un nuevo cónyuge y con los hijos y de reconciliarse con la Iglesia.

Uno de los temas más espinosos es, además, la política del Vaticano en materia de nombramientos de obispos, ya que en los últimos años el Papa ha nombrado a varios de orientación conservadora sin consultar con la Iglesia local de Austria,ni con los fieles y pasando por alto a prelados de méritos innegables y que gozaban de popularidad y el apoyo necesario entre aquéllos.

La dimisión del arzobispo Groer, su retirada a un monasterio en septiembre y el nombramiento como sucesor del destacado teólogo y coautor del nuevo catecismo Christoph Schoenborn, que tiene fama de conservador pero también de culto y conciliador, hizo abrigar nuevas esperanzas a amplios círculos del clero y de los fieles.

A pesar de las represalias a las que se vieron sometidos algunos empleados de la Iglesia en la diócesis de S. Poelten bajo el Obispo ultraconservador Kurt Krenn, y del recelo con el que se miró la iniciativa popular en círculos conservadores, la acción superó todas las expectativas y obtuvo más de medio millón de firmas.

Fue grande, sin embargo, el desengaño entre los laicos, pero también entre los religiosos que simpatizaban con las reivindicaciones de la plataforma "Somos la Iglesia", cuando se vio que la conferencia episcopal, reunida en noviembre, no conseguía ponerse de acuerdo para dar una respuesta positiva a la voluntad de medio millón de católicos manifestada en la iniciativa popular.

En círculos conservadores se evocó el peligro de un nuevo cisma de la Iglesia e insistieron en que tan sólo el Vaticano tiene competencia para tomar decisiones en la mayor parte de las cuestiones discutidas.

Mientras tanto, uno de los representantes del sector más progresista del episcopado austriaco, el titular de la diócesis del Tirol, Reinhold Stecher, anunció su propósito de presentar personalmente al papa el deseo de muchos fieles de acabar con el celibato obligatorio para los sacerdotes y permitir el acceso de la mujer al diaconato. EFE.

El cáncer venció; pero no pudo arrebatarle el título médico

JERUSALEN.- Una mujer israelí, Dafna Shifman Huarta, recibió el título de médico después de morir de un cáncer, que se le manifestó hace dos años, los mismos que le faltaban para terminar su carrera.

Tenía la enfermedad desde los 25 años, y ni el miedo a la muerte, ni los dolores pudieron alejarla de sus estudios, contó su marido y condiscípulo en el acto de graduación en la Universidad Ben Gurión de Beersheva, donde el padre de Dafna recogió el título. "Su sueño era ser tres cosas: mujer, religiosa y médico", dijo su viudo, que la ayudaba a estudiar en el hogar o cuando estaba en el hospital, en los últimos meses de la enfermedad.

Sus compañeros comentaron que les había pedido que estuviesen alerta y la despertaran si se desvanecía o si se adormecía en las clases debido a los calmantes que tomaba para paliar su enfermedad.

Pocas horas antes de morir le notificaron que había aprobado, "entonces comprendió que había cumplido sus tres deseos", dijo el marido. EFE.

EL C. **RIGOBERTO OCHOA ZARAGO**
GOBERNADOR DEL ESTADO

A nombre del Pueblo y Gobierno de Nayarit expresa sus más sentidas condolencias a la Familia

PEREZ PEÑA

Por la pérdida irreparable del Decan del Periodismo.

DON ANTONIO PEREZ CISNEROS

Acaecida en la ciudad de Tepic, Nayarit este 27 de Diciembre de 1995.

Tepic, Nayarit; 28 de Diciembre de 19

INSTITUTO MEXICANO DEL SEGURO SOCIAL

DR. FRANCISCO FLORES SANDOVAL
Delegado Estatal del IMSS en Nayarit

Expresa su más sincero pésame a la familia

PEREZ PEÑA

Por el sensible deceso de

DON ANTONIO PEREZ CISNEROS

Acaecido el 27 de Diciembre en esta ciudad.

Tepic, Nayarit; 28 de Diciembre de 19

El día de ayer dejó de existir un verdadero valor del periodismo antiguo y contemporáneo, Don Antonio Pérez Cisneros que a base de producir sin más apoyo que su creatividad y su gran espíritu de lucha se forjó una imagen
arial así como dentro de la
ıe militó desde la fundación
ndo siempre el renglón agra-
de Bernardo M. de León y
Vidrio, quienes se identifi-
or el calor que le impusieron
agraria, fundando el primer
l. en Puga y por supuesto el
dal José Tarango el que fue
s fuerzas reaccionarias de la
guirre. De esa fecha a la
ı narrar un sin fin de históri-
entos políticos en los que
ıcho fervor, siendo el último
de entusiastas revoluciona-
maron la entidad en un ejido
arismo en México. Después
lo encontré imprimiendo su
imprenta Barboza que se
ada en las calles de Durango
ta, publicación que daba a la
al medio día, entonces no
npetidor que Don Zenón
su diario Prensa Libre.
nquieto por naturaleza en la
nuñocismo cuando su diario
encontraba por la Emiliano
ıente en donde se imprime el
de la actualidad El Meridia-
nombre de una columna de
definitivamente se lanza a la
ıente como candidato a Di-
logrando un triunfo arrolla-
tribunas del Congreso de la
ıpoyo de todos los Goberna-
antar un monumento en el
:ustia que lleva el nombre de
n donde cada año se festeja
ıbre los actos heroicos de los
ofrendaron su vida a la patria
de los invasores yanquis.
un cuando no existen fechas
a organización que agrupa a
triales llamada Cámara Na-
ustria y Transformación du-
eriodos al frente de ella acom-
secretario el señor Carlos
. Toda una vida entregada a
apoyando sin desmayo a los
an sus influencias o en metá-
er sus pequeños negocios. Es imposible imaginar todo el bien que derramó este hombre que desde su infancia sin contar con ningún respaldo mas que su personalidad y su talento, supo sobre salir de los grupos para formar su propia carrera que se toma como ejemplo para las juventudes que pretenden lograr objetivos con facilidades extremas sin imponerle sacrificios materiales y espirituales que pongan en alto su nombre como lo obtuvo Don Antonio Pérez Cisneros que descanse en paz después de una larga vida de lucha intensa.

Resulta imposible narrar en unos cuantos renglones toda una historia de un ciudadano ejemplar que sin mas apoyo que su capacidad y calidad de hombre creativo, logro formarse dentro de la política y periodismo, en la primera cuando se fundaron las bases para el hoy Partido Revolucionario Institucional movimientos sociales en los que destacó y sobrevivió a enfrentamientos entre grupos hostiles protegidos por las casas de inversionistas extranjeros intocables que algunas de las veces se demostró que guardaban estrechas relaciones con los funcionarios públicos de aquellos tiempos remotos en que se destacó Don Antonio con mucha valentía y coraje. Hoy al dejar de existir hereda gratos recuerdos entre las personas que convivieron estrechamente con sus empresas, nadie se puede quejar de un mal trato ni tampoco de una injusticia, solamente nos deja buenos recuerdos que hablan con mucha claridad de sus valientes participaciones sociales. Desde luego que extendemos nuestras condolencias a sus hijas a su hijo el estimado profesor Antonio Pérez Peña y demás familiares que lloran la pérdida irreparable de un magnífico ciudadano y calificado periodista que hace unas cuantas semanas se le ofrecieran honores por sus hechos positivos, su participación en la política y su gran calidad humana así como su eterno fervor revolucionario al lado del priismo local y nacional.

El Meridiano es parte de la historia de este ciudadano singular que nunca dejó de manifestar su sensibilidad política social y sus dotes de creatividad, se tendrá que continuar con estos atributos para que la vida de un luchador que se forjó solo, no se pierda en al vació de los recuerdos, sino que su personalidad este siempre presente en los momentos difíciles de esta nueva organización que mantendrá en alto esta inquieta personalidad que fue fundador en lo agrario, Diputado federal de la política y brillante periodista que permaneció a la cabeza de las publicaciones con El Nayar, hasta que la vida le ofreció una oportunidad para descansar y vivir de los recuerdos recibiendo honores y reconocimientos por su trayectoria.

Así sea.

Destaca PRD investigación de la CNDH en el caso de Aguas Blancas, Guerrero

México, D.F.- La Comisión Nacional de Derechos Humanos (CNDH) realizó "una excelente investigación" del homicidio de 17 campesinos en Aguas Blancas, Guerrero, ocurrida el pasado 28 de junio, considera el Partido de la Revolución Democrática (PRD).

De acuerdo con un balance de 1995 de la Secretaría de Derechos Humanos y Pueblos Indios del PRD sobre la situación de los derechos humanos en el país, la CNDH, sin embargo "se quedó corta en lo que se refiere a los actores intelectuales del crímen".

Sobre este asunto, el titular del organismo, Jorge Madrazo Cuéllar, ha aclarado de manera reiterada que corresponderá a la fiscalía especial designada para el caso de Aguas Blancas deslindar a los pposibles responsables de la matanza.

El informe suscrito por el secretario perredista de Derechos Humanos, Gilberto López y Rivas, precisa que desde el punto de vista del PRD, mientras no se investigue y eventualmente se juzgue a los verdaderos responsables "el caso va a quedar impune".

En el documento se habló sobre supuestos asesinatos y violación a derechos humanos de militantes y simpatizantes del PRD.

Estas últimas en su mayoría en los estados de Guerrero, Chiapas, Veracruz, Tabasco, Oaxaca y la zona de las huastecas.

El secretario perredista de derechos humanos y pueblos indios perredistas reconoció que militantes propios han sido acusados de abigeato, daño en propiedad ajena por participar en actos de protesta o ataque a las vías de comunicación por tomar las carreteras.

Con esta formas de detener a la gente a partir de imputarle delitos no cometidos y de consignarla ante la autoridad Judicial, "seda una persecución legal o aparentemente legal en contra de los militantes del PRD", apunta el balance. En relación a la situación en Chiapas, el documento se refiere a la apertura del diálogo y análisis de los derechos y cultura indígena, con lo que "podría pensarse que la problemática que subyace al levantamiento armado en ese estado esta en vías de solución".

Considera que las propuestas motivo de controversia entre el EZLN y la representación gubernamental giran alrededor de la instauración de la autonomía regional, en esencia. En otro apartado del balance de cinco cuartillas, el PRD considera perjudicial para los derechos humanos legalizar en el país las intervenciones comunicativas, las detenciones por sospecha, así como premiar a los delatores, entre otras. Por último, el documente alude la situación económica del país y reitera que "el estado no tiene más salida que resolver las causas que provocan la crisis mediante un cambió de rumbo de la política económica".

SERPENTINA

Murió don Antonio Pérez Cisneros, decano del periodismo, hombre de convicciones firmes y gran orientador cuando se le pedía un consejo. Alguna vez tuvimos el honor de tomarnos un café con él en la hoy desaparecida cafetería y restaurant "Wendis", ahí lo escuchamos hablar de política, de negocios, y de otros temas, siempre importantes, cuando el señor Pérez Cisneros, los exponía. Don Antonio nos merece toda la columna, dada su alta calidad moral y su apoyo desinteresado que siempre nos brindo, pero a falta de palabras, simplemente desde aquí mandamos nuestro más sentido pésame a la familia Pérez Peña, a quienes expresamos nuestras condolencias, y deseamos que prontamente sean confortados de tan sensible pérdida, a don Antonio, le mandamos un aplauso y agradecimiento por lo que logró hacer con gente como nosotros, que fuimos enseñados por quienes él enseñó. Descanse en Paz, don Antonio********* Se lo merecen, andan en la calle, el peligro los acecha a cada momento, desde luego que nos referimos a los elementos de la Policía Judicial del Estado, quienes a partir del próximo mes de enero, recibirán un sustancial incremento a sus salarios, así, un policía judicial razo de esos que están vigilantes en los conocidos "puntos", es decir que están a la espera de un posible hecho de violencia, que actualmente gana mil 500 pesos mensuales, desde el primero de enero, ganará 2 mil pesos mensuales; luego los judiciales operativos ganarán 2 mil 500 pesos mensuales, y así sucesivamente, desde luego que esto es merecido, y es espera que la corrupción se extirpe entre los agentes que para extorsionar aducen su mala paga*********En lo que va de la temporada vacacional, se han registrado 37 accidentes carreteros, con resultados de 30 heridos y un muerto, mientras que el monto de los daños materiales asciende a más de 650 mil nuevos pesos, se aplicaron 77 infracciones, estos datos que fueron proporcionados apenas ayer por la Policía Federal de Caminos y Puertos, dejan ver que hay más conciencia de parte del conductor, pues para la fecha que vivimos, no es muy alto el índice de accidentes, sin embargo, ya hubo un muerto, y eso es lamentable ******** Por poco y el señor Ernesto Zedillo Ponce de León, nace inocente, pues ayer 27 de diciembre cumplió 44 años de edad, lo que quiere decir que si se tarde unas pocas horas más, el señor Ernesto Zedillo, hubiera nacido un día como hoy, 28 de diciembre, pero no, no fue así, y lo único que nos resta desearle a nuestro amigo Ernesto, es muchas felicidades********** Cómo le harían los funcionarios del ayuntamiento de Santiago, para comprar verdaderas residencias en esa cabecera municipal, algunas de las cuales costaron casi los 500 millones de viejos pesos, es decir 500 mil nuevos pesos, y así quiere el dinosaurio de Domingo Contreras, ganar la presidencia municipal, definitivamente, como lo dijeron PRD, y PT, y PAN, con este maestro multichambas y metido a político del PRI, desde hace apenas unos 45 años, no hay muchas esperanzas para el tricolor en la costa de oro, de Santiago******** Decenas de policías judiciales reclamaron que se le reconociera ya, públicamente, el trabajo llevado hasta el momento por el director de la corporación, Amado López Romero, en apenas un mes de estar al frente de la dependencia.

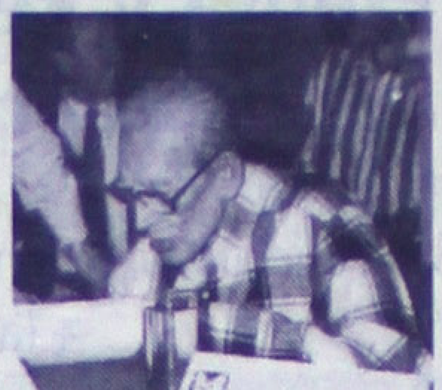

Lo calificaron como un hombre íntegro, con capacidad lo mismo para encabezar operativos peligrosos, de bala pura, que en sus relaciones humanas y trato con la gente, siempre agradable, fresco, oportuno y abierto en sus comentarios.

Señalaron que es un funcionario cuya dignidad mantiene en todo lo alto, y que no permite por nada del mundo que sus más de 55 años sean humillados, trayéndolo de un puesto a otro, de arriba a abajo y más abajo como sucede con tantos.

Que alejó en un dos por tres la corrupción de la Policía Judicial tanto como ningún otro director; y es que tiene el decidido y reconocido apoyo del incorruptible subprocurador Jorge Chávez.

Que las torturas a los detenidos son cosa del pasado. Que en las investigaciones ya no se busca a chivos expiatorios.

Que...todo lo anterior sería cierto si hoy, 28 de diciembre, no fuera día de Los Inocentes. Total, soñar no le hace mal a nadie*********Ya es tiempo de que PROFECO exiga a las compañías que venden leche, como la San Marcos, a que señala en sus etiquetas cuanto contiene la botella que venden, por supuesto que el truco de las empresas no es nada nuevo, sino que se hacen indiferentes porque venden menos de un litro, o de dos, según sea el caso y la botella de plástico que usted compre*********

aquetes de Servicio
W W
Afinaciones

AFIN/1
edan
ab. 1 Garg/Enc. Conv.)
efacciones:
Bujias
Jgo. de Juntas
Juntas
Filtro de Aire
Filtro de Gasolina
Jgo. de platinos
condensador

AFIN/3
Sedan 1600i
(Inyección)
Refacciones:
4 Bujias
2 Juntas Punterias
1 Filtro de Aire
1 Filtro de Gasolina
Liquidos inyectores

AFIN/4
Combi/Panel
(Carb./Enc. Electr./ Enfr. Agua)
Refacciones:
4 Bujias
1 Juego de Juntas
1 Juntas Carburador
1 Filtro de Aire
1 Filtro de Gasolina

ara mantener su Volkswagen... Volkswagen
tomotriz de Nayarit S.A. de C.V.
v. Insurgentes y Sauce Tel 14-28-80 Tepic, Nayarit

Tianguis del Automovil
de Tepic

Solo por este Domingo,
31 de Diciembre
No abrimos Nuestro
tianguis.

De nuevo estaremos a sus
ordenes a partir del
próximo 7 de Enero

¡ Feliz Año !

Nos vemos en el 96

Automotriz de Nayarit, S.A. de C.V.
Av. Insurgentes y Sauce Tel. 14-28-80 Tepic, Nayarit

Los Trabajadores de la Unidad de Prensa y Relaciones Públicas del Gobierno del Estado

Se solidarizan con la pena que embarga a la familia

PEREZ PEÑA

Por el sensible fallecimiento del Decano del periodismo

DON ANTONIO PEREZ CISNEROS

Acaecido en la Ciudad de Tepic, Nayarit, este 27 de Diciembre de 1995.

Atentamente

LIC. JOSE TRINIDAD ESPINOSA MARTINEZ
Coordinador General

Tepic, Nayarit; a 28 de Diciembre de 1995.

Lic. José Espinoza y Fa[...]

expresan su sentida condolen[...] a la Familia

PEREZ PEÑA

por el fallecimiento de

DON ANTONIO PEREZ CISNERO[...]

Acaecido el día 27 de diciemb[...] en esta Ciudad.

Tepic, Nayarit; a 28 de diciembre [...]

IMSS

Nos unimos a la pena que embarga a la familia

PEREZ PEÑA

Como motivo del sensible fallecimiento de su guía moral

DON ANTONIO PEREZ CISNEROS

Acaecido el día 27 de diciembre del presente año, y elevamos nuestras plegarias y oraciones al Creador por su eterno descanso

Respetuosamente

Ing. Chávez Raygoza
Director Regional del IMSS Zona Occidente

Tepic, Nayarit; 28 de Diciembre de 19[...]

El personal de Redacción, Compuedición, Control de Satélite, Agencias, Talleres, Administración y Dirección de

Meridiano de Nayarit | **Meridiano Puerto Vallarta**

Se unen a la pena y dolor de la Señora

BRUNILDA PEÑA BERUMEN DE PEREZ CISNEROS, A LA DE SUS HIJOS, NIETOS Y BISNIETOS Y DEMAS FAMILIARES

por el fallecimiento de

DON ANTONIO PEREZ CISNEROS

Acaecido en la madrugada del miércoles 27 de Diciembre en su domicilio de la Ciudad de Tepic, reconfortado por los Auxilios Espirituales de nuestra Santa Iglesia Católica. Su cortejo fúnebre partirá de la capilla ardiente Santa Julia de Funerales Crespo (Puebla y Abasolo) hacia la Iglesia del Carmen donde se le oficiará una Misa por el eterno descanso de su alma para luego ser sepultado en el Panteón Hidalgo de esta Ciudad.

Tepic, Nayarit; Diciembre 28 de 1995.

Sociales

Pepe Rincón Valdés
es licenciado en Finanzas

POR ROCIO CHAVEZ

No pudieron faltar a la celebración, Max López, Manuel Navarrete y Marín Fernández.

El premio mayor de Pepe fueron las felicitaciones de todas sus bellas am

La familia Rincón Valdés, muy orgullosa del licenciado en Finanzas, José Antonio.

El pasado 19 de diciembre, la familia Rincón Valdés se encontró de plácemes, el motivo: celebrar el feliz término de los estudios superiores de José Antonio, quien se graduó satisfactoriamente de la carrera de licenciatura en Finanzas en la Universidad Autónoma de Guadalajara, en días pasados.

La señora Gloria Valdés de Rincón y su esposo Marco Rincón Romo, padres de Pepe, fueron los encargados de organizar una súper fiesta en su honor, llamando a los amigos y compañeros de su hijo, además de preparar suculentos platillos para ese día. La reunión empezó desde las 14:00 horas y culminó hasta altas horas de la noche, luego de que un mariachi, contratado por todos los ahí reunidos y como regalo para Pepe, amenizara durante un buen rato el festín.

Próximamente, Pepe hará su curso de titulación en la ciudad de Guadalajara. ¡En hora buena, lic!

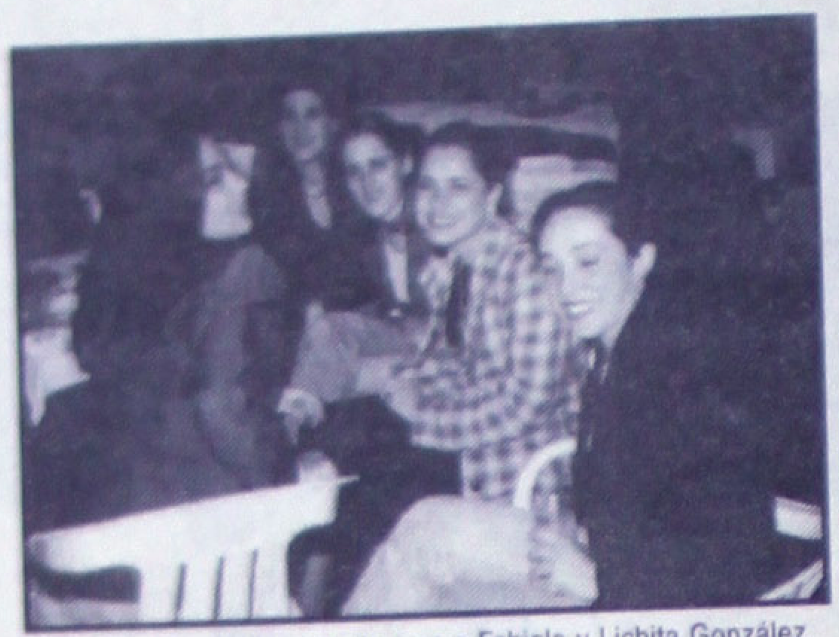

En agradable charla encontramos a Fabiola y Lichita González, Mónica Magallanes, Gisel Chaurand y Yukiko Adachi.

Aquí, Geo
Kathia Na
Menchaca
Gisel Cha
Aranzabal

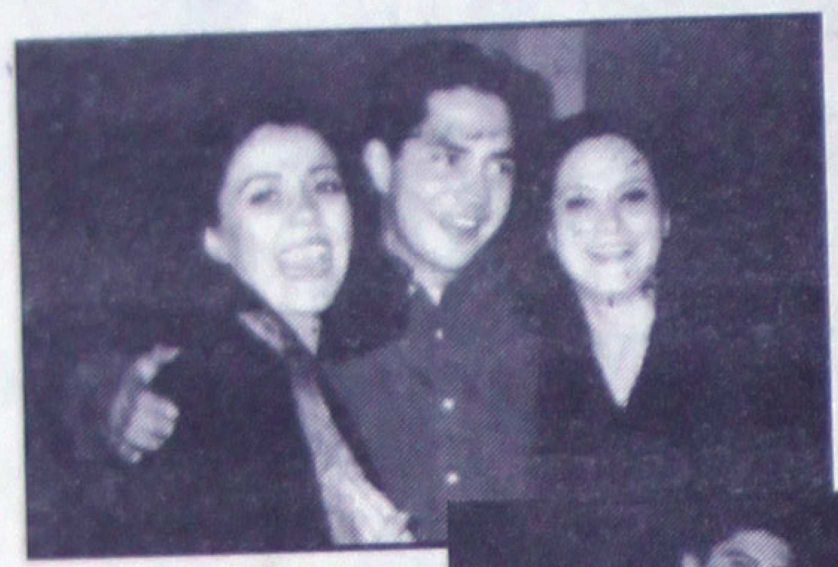

Pepe, con Guty y Maye Encarnación.

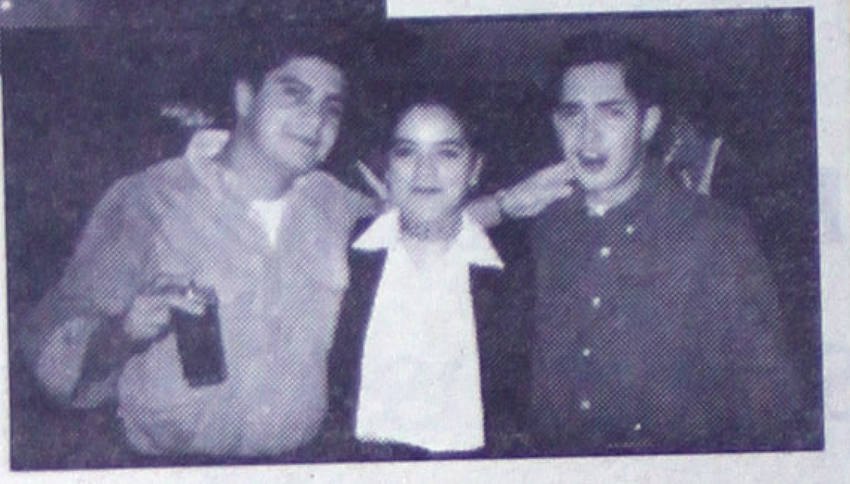

Mónica Delgadillo, Pepe Rincón y Sandra Ibarra.

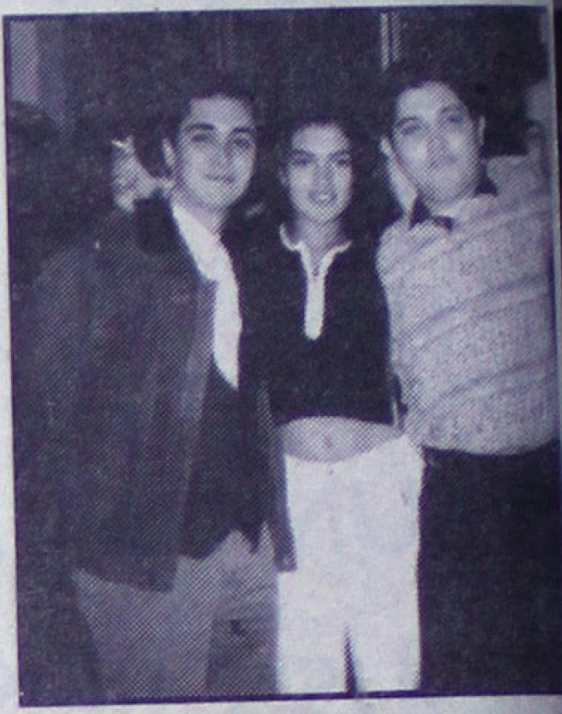

Marco Antonio Rincón, Mónica, Gerardo C

...OLENCIAS

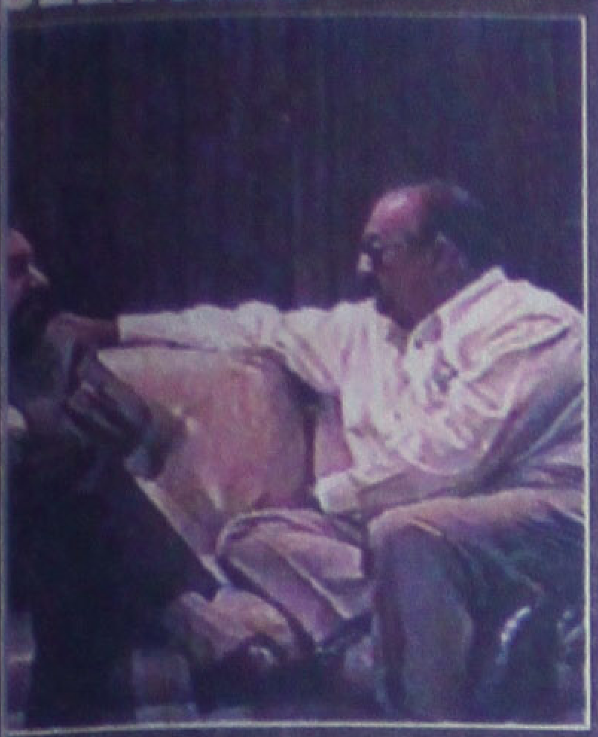

...ADOR DEL ESTADO, RIGOBERTO Ochoa ... acto de presencia en la sala velatoria donde ... la noche de ayer los restos de Don Antonio ..., para hacer una guardia de honor; antes, ... Antonio Pérez Peña, hijo de don Antonio y ... miembro del gabinete estatal, a quien le dejó ... sus afectos.

...RTA DE ...AVARRO: ...NERAR ...PLEOS

INF. PAG. 2-B.

...EL SENADOR NAYARITA por el ... sigue firme en su propósito de ... para el desarrollo del estado, ... mente a través de la generación de ...

53 Años de la Gran Tradición del Periodismo Regional
Meridiano de NAYARIT
INSTITUTO VERIFICADOR DE MEDIOS
Jueves 28 de Diciembre de 1995

IMPUESTOS DEL TABACO PARA NAYARITAS, INSISTE MEDINA

INF. PAG. 3-B.

Quienes exijen derechos, que cumplan con obligaciones: Ochoa

- Contra la crisis, la organización, para coadyuvar al desarrollo de las comunidades, dijo el gobernador en BadeBa
- Presidió dos informes de Julia Elena Palma: el institucional y el de priístas

INF. PAG. 2-B.

EN SU CALIDAD DE GOBERNADOR y de militante priísta, Rigoberto Ochoa Zaragoza presidió los dos informes que ayer rindió Julia Elena Palma Cortés, presidenta del Concejo Municipal de Bahía de Banderas; en el de priístas estuvo Filiberto Delgado, líder estatal del tricolor.

SEGUN EL PROCURADOR DE JUSTICIA del Estado, los líderes pesqueros Cecilio Rendón, Arturo Calderón (primero a la izquierda) y Anacleto Ceja (a la izquierda) ya lograron conciliar los intereses de sus grupos.

CONCILIACION PESQUERA

INF. PAG. 2-B.

Circulan en Tepic

MONTONAL DE BILLETES FALSOS

Uno de los tantos billetes falsos detectados. (Foto: Lourdes Carrillo-Meridiano)

LO VIO MORIR LENTAMENTE SU HIJO

¡TRAGEDIA DE MAESTRO!

*** El profesor Víctor Sandoval, delegado de zona en el sur del estado, quedó prensado junto a su hijo Gerardo en un barranco, y ahí duraron seis horas.* Al ser localizados ayer, él ya había muerto, dentro de su automóvil.**

Después que fue atropellado, este hombre es trasladado en camilla por voluntarios y personal de auxilio. (Foto: Palomare...)

RIÑA CAMPAL EN UN VELORIO

Busca Navarro generar
5 mil empleos anuales

- Es su meta desde que ganó la senaduría perredista; sin embargo, se ha topado con "muros ideológicos" del PRI: JGG
- No obstante, el senador acota: "por el momento, lo importante es conservar los empleos que tenemos..."

POR PATRICIA RAMIREZ

Tepic, Nay.- El compromiso que Ernesto Navarro González adquirió cuando ganó la senaduría ciudadana por el PRD, fue promover el desarrollo del estado para generar cuando menos cinco mil empleos anuales; sin embargo, se ha topado una y otra vez con "los muros ideológicos que tiene el PRI".

Según el balance de Javier González Garza, diputado federal perredista, los problemas de Navarro son "políticos y no ideológicos. Es importante que se haga una valoración sobre esto".

Aseguró el también dirigente del PRD en la capital del país, que fue testigo muchas veces de los esfuerzo realizados por Navarro González para hacer realidad su promesa: "incluso una vez (Pedro) Aspe,.(secretario de Hacienda en el sexenio pasado) le mostró proyectos de diversas industrias que se iban a instalar aquí en Nayarit...; pero bueno, luego dijo que no..."

Incluso, añadió, el exsupersecretario de estado le propuso al senador nayarita que en lugar de 5 mil empleos anuales, generaran 2 mil 500; nada se cumplió.

Cuestionado poco después el propio Navarro González sobre este proyecto, confirmó que esa era y sigue siendo, su meta como senador: "no ha quedado

fuera de la lista el compromiso, aunque hoy (ante las difíciles circunstancias del país) lo que queremos es que los empleos que hay, no se pierdan".

Entrevistado en el marco de las conferencias de prensa semanales que ofrecen los dirigentes estatales del PRD,

el también empresario nayarita no se mostró sin embargo muy optimista respecto al panorama económico a futuro: "no veo la salida..." fue su comentario.

Lamentablemente, resumió, "no está en nosotros" hacer realidad proyectos de corto, mediano o largo plazo, "hemos hecho muchas propuestas...estamos en la mejor disposición de coadyuvar con los gobiernos, y cuando algo nos convence, lo apoyamos venga de dónde venga".

Ernesto Navarro se mostró además convencido de que los ideales y proyectos de administración del municipio, estado o país que tiene el PRD, son los mejores; además, mencionó, "es el único que realmente promete y cumple entregar candidaturas a la sociedad civil, sin mayor requisito".

Sobre si hay más empresarios en la lista de probables candidatos ciudadanos del PRD para el 96 ó 97, Navarro prefirió no mencionar nombres.

Resuelto el conflicto pesquero
de Pimientillo y Pericos: PGJE

- Afirma Sánchez Leal que hubo acuerdos entre los "rijosos"
- En adelante, la laguna Las Garzas será área de pesca libre

Por MANUEL RUEDA

Tepic, Nay.- El conflicto entre pescadores de los ejidos de Pimientillo y Pericos, se encuentra en etapa de resolución dado que a propuesta de los mismos rijosos, se logró ante la presencia de la representación de la Procuraduría General de Justicia (PGJ) del estado, un acuerdo en diferentes puntos.

En información proporcionada por el titular de la PGJ Juan Ramón Sánchez Leal, los acuerdos consistieron en primeramente esperar la esperar el vencimiento de la licencia que hasta mayo les tiene asignada la Secretaría del Medio Ambiente, Recursos Naturales y Pesca (SEMARNAP).

Agregó el funcionario, que otro de los acuerdos que ya firmaron de conformidad, es que la laguna de Las Garzas donde se generó el conflicto, será en adelante un área de pesca libre ya que está considerada como de reserva de diferentes especies.

Sánchez Leal, indicó que como también se acordó mantener un respeto irrestricto entre los pobladores de las dos comunidades, "entramos en una suspensión de la indagatoria correspondiente ya que ambas partes lograron llegar a acuerdos que esperamos respeten de manera cabal".

Posteriormente, el responsable de la impartición de la justicia en el estado, aseguró que la participación de la SEMARNAP fue determinante para que los problemas surgidos entre los pescadores pudieran llegar a este que al parecer es el resultado final para que los conflictos terminen de manera definitiva en esa zona del estado.

Quienes exijen derechos, que cumplan con obligaciones: Ochoa

- Contra la crisis, la organización, para coadyuvar al desarrollo de las comunidades, dice el gobernador en BadeBa • Presidió dos informes de Julia Elena Palma: el institucional y el de priístas

Por MANUEL RUEDA

Tepic, Nay.- La presidenta del Concejo Municipal de Bahía de Banderas Julia Elena Palma Cortés, rindió ante el gobernador del estado Rigoberto Ochoa Zaragoza en reunión privada, el informe de las actividades realizadas en esa municipalidad en el año que está por terminar.

El acto se llevó a cabo en Valle de Banderas, donde Ochoa Zaragoza hizo un llamado a los concejales a fin de no dejar que decaiga el ánimo y el trabajo en el municipio al tiempo que reiteró que "en estos tiempos de crisis, la mejor manera de salir adelante es la organización ya que ásta coadyuva al desarrollo de las comunidades y del estado".

Posteriormente, señaló que su gobierno apoya a todas las poblaciones pero dedica mayor atención a aquellas donde más se participa, ya que "los ciudadanos son muy dados a exigir sus derechos pero no a asumir sus obligaciones".

En su oportunidad, Palma Cortés destacó dentro de su informe, que las principales obras llevadas a cabo consisten en empedrados y nivelación de calles en la mayoría de las poblaciones del municipio, así como la introducción de la

PALMA CORTES DURANTE EL INFORME que rindió ante priístas, ayer, en San Juan de Abajo, municipio de Bahía de Banderas.

red de drenaje y agua potable.

Habló también de reparaciones de caminos de terracería sobre todo del que conduce del Colomo a la población serrana de Aguamilpa mismo que cuenta con una longitud de 17 kilómetros y que su principal función fue la de atraer al turismo en esa zona.

Del mismo modo, fue informado que en Bucerías fue desazolvada la laguna de oxidación que tenía años sin mantenimiento, así como de la perforación de una gran cantidad de pozos mismos que también fueron equipados para su funcionamiento.

Huna vez terminado ese acto, Ochoa Zaragoza presidió en su calidad de militante priísta la reunión de los comités directivos estatal y municipal del Partido Revolucionario Institucional (PRI) en donde por primera ocasión y de acuerdo al artículo 14 fracción quinta de los estatutos internos, también fue rendido un informe por parte de Julia Palma Cortés.

Una vez que se diera a conocer dicho informe, el presidente estatal del PRI, Filiberto Delgado Sandoval felicitó a la funcionaria por el trabajo realizado e hizo un llamado a la unidad a fin de garantizar el proceso electoral de 1996.

Finalmente, Delgado Sandoval solicitó de los aspirantes a ocupar cargos de elección popular, que no se adelanten en los tiempos políticos ya que, señaló, "será durante los primeros tres meses del año cuando se lleve a cabo la selección de candidatos".

RIÑA CAMPAL
EN UN VELORIO

** Con navajas y a machetazos se produjo el escándalo mientras un niño era velado, en Ahuacatlán; tres sujetos fueron los protagonistas.*

PORJUANJOSEARRIOLA

Al calor de las copas, tres sujetos se liaron a golpes y después a machetazos, resultando uno de ellos lesionado y el resto detenidos.

Todo inició la noche de este martes cuando se juntaron en una cantina Gabino Mendoza Soltero, de 23 años de edad, con domicilio en calle Mina sin número de la colonia Vallejo, del barrio conocido como "El Chiquilichi", en Ahuacatlán; Luis Enrique Escárcega Robles, con domicilio en calle Morelos 265 y Juan Enrique González Monteón, de 24 años. Todos se encontraban embriagándose en la cantina y a eso de las ocho de la mañana de este miércoles, se fueron a seguir la parranda a un velorio de uno de sus vecinos; ya en ese lugar, comenzaron a discutir entre ellos por cosas insignificantes, liándose a golpes unos contra otros. Gabino fue el primero que sacó a relucir una navaja de las conocidas como 007; entonces Luis Enrique sustrajo un machete y lógicamente que este último fue el que hirió a su rival en el brazo derecho. La herida fue profunda, casi le arrancó el brazo, por lo que fue trasladado al Centro de Salud de Ahuacatlán, pero por la gravedad de la herida lo trasladaron a esta ciudad. Mientras tanto, Luis Enrique y Juan fueron detenidos por elementos de Seguridad Pública de esa cabecera municipal y trasladados a la carcel pública, a disposición del agente del Ministerio Público correspondiente.

PELIGROSO ATAQUE A JEFE FERROVIARIO

Por otra parte, un sujeto de nombre Juan José Sánchez Parra, empleado del Ferrocarril, al estar completamente drogado y ebrio, atacó a navazajos a su jefe inmediato del departamento donde labora.

Juan José, quien ya ha tenido varios ingresos a la cárcel por diferentes delitos, se encontraba en uno de los patios del ferrocarril fumando marihuana cuando de pronto llegó a llamarle la atención el señor Máximo Robles González, de 60 años de edad, jefe de Distrito del Ferrocarril, por lo que sin decir agua va, Juan José comenzó agredirlo a puñetazos y a patadas, para después sacar una navaja de las llamadas 007 e hiriéndolo levemente en ambos brazos.

Debido a que recibió varias patadas en los costados, el ofendido resultó con fracturas en dos costillas del lado izquierdo; cuando estaba siendo golpeado, otro compañero salió a su defensa, pero al ver que el agresor estaba fuera de sí optó por llamar a la Policía Municipal, cuyos agentes llegaron cuando el atacante huía rumbo al monte, sin que se lograra su detención.

En el poblado de Mezquite, municipio de Ixtlán del Río, la Judicial detuvo a este sujeto de nombre Mayque de la Cruz Carrillo, de 17 años de edad, por ser el presunto responsable del asesinato de Leobaldo González de la Cruz, hechos ocuridos el día cinco de abril de 1991.

El de chamarra responde al nombre de Luis Enrique Escárcega y su acompañante es Juan Enrique González, detenidos en Ahuacatlán al agredir a machetazos a Gabino Mendoza, durante un velorio. (Foto: Arriola-Meridiano).

VACIARON UNA CASA EN LA REFORMA

** Casi todo se llevaron, sólo dejaron la sala debido a que los sillones estaban bastantes pesados; lo raro es que ninguno de los vecinos escucharon ruidos.*

PORMARCOSBELTRAN

Caro le resultó la visita familiar del señor Marcos López Flores ya que al dejar sola su vivienda, los ladrones hicieron de las suyas, dejándola casi desierta.

Por informes de la Policía Municipal, Marcos López, que labora como chofer, fue a visitar a sus familiares a una colonia de la ciudad, acompañado de su esposa e hijos.

El domicilio de este señor se encuentra ubicado en la calle Artículo 30 número 237 de la colonia Reforma.

Después de la Novidad, Marcos presintió que algo había ocurrido, por lo que mandó a uno de sus hijos a darle una visitada a la casa.

Así, el enviado, al abrir la puerta notó algo raro dentro de la casa y es que sólo estaba la sala, compuesta de sillones, y de los demás muebles no había absolutamente nada.

Las recámaras las dejaron sólo con los colchones, y de la cocina sólo algunos trastes.

Ante esto, el hijo de Marcos de regresó hasta donde estaba su familia, notificándole lo ocurrido, por lo que inmediatamente se trasladaron a la casa.

Al hacer un recuento de lo que se robaron, les hacían falta, un cilindro de gas, el boiler, varias vajillas costosas, una televisión a colores, un horno de micro-ondas, una videocassetera, una grabadora, el estéreo, varios cassets, sábanas, cobijas, hasta unos juguetes se "volaron" los ladrones.

Una vez que la Policía Municipal tomó conocimiento de los hechos, se avocó a realizar una investigación entre los vecinos y es que resulta un tanto extraño que los que viven a los lados no escucharon ningún ruido ni algo por el estilo.

Por lo pronto Marcos López tendrá que volver a amueblar su casa, lo que le va a costar bastante caro.

En el poblado El Corte, municipio de Santiago Ixcuintla, fue detenido José Manuel Delgado Martínez, de 21 años de edad, ya que en estado de ebriedad con una piedra destrozó el cristal trasero de un vehículo Chevrolet, color blanco, modelo 1982, con placas de circulación MDA-3153, siendo un taxi de Villa Hidalgo, propiedad de Adolfo Pérez Velázquez.

¡TRAGEDIA DE MAESTRO!

** El profesor Víctor Sandoval, delegado de zona en el sur del estado, quedó prensado junto a su hijo Gerardo en un barranco, y ahí duraron seis horas.* Al ser localizados ayer, él ya había muerto, dentro de su automóvil.*

JUANJOSEARRIOLA

Seis horas de impotencia vivió el joven Gerardo Sandoval Cervantes, ya que todo ese tiempo permaneció atrapado junto al cadáver de su padre, el profesor Víctor Sandoval Trahín, al volcarse a un barranco el automóvil en que viajaban, sin que nadie más se diera cuenta.

El accidente, narró posteriormente el muchacho de 18 años, ocurrió alrededor de las 3:00 horas de este jueves en el tramo de la carretera internacional hacia Jala, a unos cinco kilómetros de esa cabecera municipal.

Sin embargo, fue hasta las nueve de la mañana en que agentes judiciales destacamentados en Jala, al tener conocimiento del suceso acudieron a prestar auxilio, logrando rescatar con vida a Gerardo Sandoval mientras que su padre Víctor Sandoval estaba muerto.

Ambos radicados en la cabecera municipal de Ahuacatlán, en calle El Salto número 133, el padre y su hijo, dijo este último, regresaban a su domicilio pero al llegar a una curva el primero perdió el control del automóvil guayín Malibú, modelo 1982 con placas REB6974, en colores azul y gris.

Los dos ocupantes del coche quedaron prensados en su interior, sin poder salir, a unos 10 metros de profundidad y distancia de la carretera, lo cual impidió que fueran vistos por los automovilistas que pasaron por esa zona.

Así transcurrieron las horas y la muerte de Víctor Sandoval, al presentar fracturas y otras lesiones en el cuerpo; en tanto, su hijo tuvo aparente fractura en el cuello y las dos piernas. El rescate de las dos personas ocurrió a las 9:00 horas, luego de que unas personas avisaron el accidente a policías judiciales. Mientras del cuerpo [illegible] un agente del Ministerio Público, Gerardo Sandoval primeramente fue llevado a la Cruz Roja de Ixtlán del Río, y luego, en ambulancia se le condujo al ISSSTE, en Tepic, citándose delicado de salud. Dicen que al ser rescatado pedía que se hiciera lo mismo con su padre, creyendo que continuaba vivo.

Sumamente apreciado, el profesor de primaria Gerardo Sandoval ayer era velado en Ahuacatlán y hoy podría ser sepultado. Fungía como delegado de maestros en la zona D-1-21, al lado sur del estado.

Circulan en Tepic

MONTONAL DE BILLETES FALSOS

** Son de a doscientos pesos; el papel es de ínfima calidad además de que no están perfectamente hechos. * La Judicial Federal ya investiga sobre este hecho, aunque no quisieron decir nada al respecto.*

PORMARCOSBELTRAN

Tepic se encuentra inundado de billetes falsos de a doscientos pesos, según se dió a conocer extraoficialmente por autoridades policiacas tanto federales como estatales.

Se conoció que, entre otros reportes, primeramente `cayeron' tres billetes al departamento de Fiscales del ayuntamiento de Tepic. Con esos billetes fueron pagaron algunas multas y es posible que provinieran de algún bar

situado en el centro de la ciudad.

Otra de las víctimas fue un taquero que a diario se pone a vender en la esquina de las calles Amado Nervo y Juan Escutia, pero este se dio cuenta que era falso y lo aguardó como recuerdo, ya que no logró identificar a la persona que se lo entregó.

La circulación de billetes falsos continuó y este martes, fue pagado un recibo del agua en las oficinas de Siapa, ubicado en el fraccionamiento Fray Junípero.

La cajera ni cuenta se dió del fraude, mucho menos en con'ador, si no hasta que acudieron a depositar el dinero a Banca Serfín, ubicada en avenida México y Amado Nervo.

Una empleada de esa institución, al darse cuenta de que el papel moneda era de pésima calidad, lo pasó sobre un detector de billetes falsos y su resultado fue positivo. Era falso. Ante esto, personal del Siapa se presentaron a las oficinas de la delegación de la Procuraduría General de la República (PGR), a presentar la respectiva denuncia penal en contra de quien o quienes resulten responsables.

Para esto, ya la Policía Judicial Federal se avocó a investigar primeramente a todos y cada uno de los usuarios que pagaron su recibo del agua durante este martes, así como a los que cubrieron las multas en las oficinas de Fiscales del municipio. Con esto, se pone de manifiesto que hay abundantes billetes de a doscientos pesos falsos circulando en esta ciudad, por lo que hay que poner atención cuando llegue a sus manos uno de esta cantidad.

En Guayabitos

ANCIANO NORTEAMERICANO ARROLLO A NIÑA

Un anciano vacacionista extranjero atropelló ayer gravemente a la menor Xóchitl Viridiana Ordaz García, de 13 años, a la altura de las playas de Guayabitos, en el municipio de Compostela. El norteamericano Lloyd Spark, de 74 años de edad, quedó a disposición de un agente del Ministerio Público pero era posible que ayer mismo recobrara su libertad, mediante reclusión domiciliaria. A las 10 de la mañana manejaba un vehículo Datsun modelo 1993, placas de Columbia MRV807, y proyectó a la menor cuando esta cruzaba la carretera federal que comunica a Tepic con Puerto Vallarta. Con domicilio en el Distrito Federal, también vacacionista, la ofendida sufrió diversas lesiones y se le trasladó a una clínica particular en La Peñita de Jaltemba. Mientras tanto, el anciano estadunidense que radica en Lo de Marcos, cerca de donde se produjo el acontecimiento, fue mantenido en calidad de detenido en tanto la agente del Ministerio Público María Teresa González efectuaba las actuaciones necesarias.

Al ocurrir el atropellamiento, el señor Spark circulaba en dirección a Vallarta y no consiguió frenar cuando Xóchitl Viridiana atravesó la cinta asfáltica. Las lesiones más importantes en la agraviada fueron localizadas en sus piernas, donde se le apreciaron escoriaciones.

FALSA ALARMA DE SECUESTRO

OSCAR VERDIN CAMACHO

La orden de aprehensión ejecutada ayer en contra de Aramín López Gómez, por el delito de estupro, originó durante varios minutos un amplio dispositivo policiaco de agentes municipales a quienes se les comunicó que se trataba de un secuestro.

Esta confusión ocurrió ayer a las 16:30 horas en la avenida Proyecto casi esquina con México, cuando cuatro empistolados subieron a López Gómez a un automóvil Spirit color blanco, llevándoselo con rumbo desconocido.

Anoche sin embargo, la Policía Judicial reportó que el caso de Aramín López no era ningún secuestro, sino que había sido aprehendido por mandato del Juzgado Primero Penal bajo el expediente 224/95, implicado en el delito de estupro en agravio de una menor de edad.

Según la información oficial, Aramín López se hacía llamar Fernando Díaz Gómez, o al menos este nombre proporcionó a la jovencita a quien primero enamoró y después ya no quiso responderle, al conocer que estaba embarazada.

De 30 años de edad, Aramín es originario de Chiapas y actualmente radica en la la calle Mérida número 197 del centro de la ciudad.

Hoy será recluido en la penal de Tepic.

Después que fue atropellado, este hombre es trasladado en camilla por voluntarios y personal de auxilio. (Foto: Palomares-Meridia-

Nada confirmado aún

QUE EL EJERCITO HALLO CARRO BLINDADO

VERDIN Y PALOMARES

Ayer trascendió que durante la tarde del martes, elementos del Ejército Mexicano dependientes de la 13 Zona Militar habían decomisado un vehículo blindado de presuntos narcotraficantes, al norte de esta ciudad.

Sin embargo, el hecho no pudo ser confirmado. La 13 Zona Militar no emitió comunicado alguno sobre el particular.

Mientras tanto, los distintos cuerpos policiacos de la ciudad negaron tener conocimiento del suceso. Así lo indicaron la delegación de la Procuraduría General de la República (PGR), la Policía Judicial Federal (PJF), el Instituto Nacional para el Combate a las Drogas (INCD), y la Policía Judicial del Estado (PJE). La versión extraoficial indicaba que el aseguramiento del carro Cherokee en color blanco, modelo reciente, posiblemente con droga en su interior, habría ocurrido para el rumbo de El Rincón, al norte de Tepic.

T·E·P·I·C

PROGRAMACION PARA EL DIA DE HOY JUEVES 28 DE DICIEMBRE

07:00 NOTICIERO "AL TANTO"
07:15 PRIMER IMPACTO Periodístico
08:00 UN NUEVO AMANECER Telenovela
09:00 HOGAR DULCE HOGAR
09:30 EN EL FORO CON TALINA
10:00 LA RUEDA DE LA FORTUNA
10:30 GENERACION X Entretenimiento juvenil
11:00 HASTA LA COCINA Recetas de cocina
12:00 AL MEDIODIA SOLO ALEGRIA Entretenimiento
13:00 VAMOS A JUGAR Entretenimiento infantil
14:00 DRAGÓN BALL. Caricaturas
14:30 PATO DARWIN. Caricaturas
15:00 TYNI TOONS Caricaturas
15:30 BATMAN Caricaturas
16:00 HI-MAN Caricaturas
16:30 MISTERIO A LA ORDEN Infantil
17:00 LOS PICAPIEDRA Caricaturas
17:30 DON GATO Y SU PANDILLA. Caricaturas
18:00 ANIMANIACS Caricaturas
18:30 SUPER CAMPEONES Caricaturas
19:00 LOS MIGHTY MORPHIN POWER RANGERS Ciencia Ficción
19:30 DINOSAURIOS Aventuras
20:00 LUISA Y CLARK
21:00 EL RENEGADO
22:00 NOTICIERO AL TANTO
22:15 A NIVEL DE CANCHA

PROGRAMACION SUJETA A CAMBIOS DE ULTIMA HORA

El Canal de Tepic...

AQUI Y ALLA

LO HALLO EN LA CAMA JUNTO A SU HIJA

La madrugada de este miércoles, toda una familia que habita en una vivienda de la colonia Prieto Crispín se encontraban profundamente dormidos, y de pronto unos ruidos hicieron que el padre se despertara.

Por unos minutos pensó que se trataba de algún ratón o algo por el estilo, pero los ruidos volvieron y esta vez del interior de la recámara de una de sus hijas.

Se levantó y escuchó algunos susurros, por lo que sin hacer ruido avisó a la Policía Municipal y estos de inmediato llegaron a la vivienda; el señor les abrió y sin dar tiempo a nada se introdujeron a la recámara, encontrando a un sujeto acostado junto a una de sus hijas de quien por razones obvias omitimos su nombre.

El sujeto dijo llamarse José Everardo Hernández Neri, con domicilio en la misma colonia Prieto Crispín, este quedó a disposición de la Agente del Ministerio Público correspondiente como [illegible] bable responsable del delito de atentados al pudor.

GRAVE AL CAER DE LA CAMA MIENTRAS JUGABA

A una clínica de la ciudad de Guadalajara, fue trasladado el menor Jorge Luis Guevara Monteón, de tan sólo tres años de edad.

Según los padres del menor, este se encontraba jugando sobre la cama con los juguetes que le habían amanecido esta Navidad, ellos se encontraban a unos cuantos metros del lugar, cuando de pronto escucharon un fuerte golpe sobre el suelo, encontrando al menor tirado. De inmediato lo llevaron al Hospital General de esta ciudad, donde médicos de guardia al revisarlo encontraron que en su frágil cabeza había resultado con una pequeña fractura, además de que uno de sus ojos resultó con otro golpe.

Transcurridos pocos minutos del accidente cuando la salud del menor se agravó, por lo que fue necesario llevarlo a Guadalajara.

El atentado fue en la colonia San Antonio. La familia de una enferma mental de 39 años de edad había salido de compras, dejándola acostada en su cama dentro de una recámara.

Pero horas después cuando volvieron, encontraron a un sujeto que dijo llamarse Benigno Antonio Zaragoza; estaba en paños menores al igual que la enferma mental, ya que pretendía cometer el incalificable delito de abusar de ella, pero gracias a la oportuna llegada de los familiares no logró su objetivo.

Rápidamente llamaron a la Policía Municipal quienes acudieron al lugar y mientras lo hacían Benigno rápidamente se vistió.

Fue trasladado a las frías celdas de la corporación policiaca y durante el camino les dijo a los agentes que sería capaz de casarse con la agraviada antes de que lo encerraran en el Cereso, pero eso va a estar muy difícil.

ROBAN VEHICULO A EMPLEADA DE NUEVAS FABRICAS

María Felix Escobedo Huitrón salió de su domicilio ubicado en calle Tecuaní número 14, del Infonavit Los Fresnos con rumbo a su trabajo.

Ella es empleada de Las Nuevas Fábricas; para llegar a su trabajo lo hizo a bordo de un vehículo marca Datsun, tipo sedán, modelo 1978, con placas de circulación REF-8058. Llegó a su trabajo antes de las cinco de la tarde, dejando estacionado su unidad por la calle Zapata y San Luis, en la acera del lado izquierdo, debido a que más cerca no había lugar para hacerlo. Después de verificar que todo estuviera bien cerrado procedió a retirarse a sus labores cotidianas y después de las diez de la noche en que salió, se dirigió hasta donde lo había dejado, pero ya no lo encontró. Lo buscó por algunas cuadras cercanas, preguntó algunos vendedores si no habían visto algún sospechoso con su auto, pero nadie logró darle ninguna información.

Cabe señalar que María Felix es la segunda empleada de esta tienda que es víctima de los ladrones de vehículos; la primera que también fue mujer, le robaron su auto frente a la tienda por la calle Zapata, pero el auto fue encontrado dos semanas después cerca del libramiento carretero, intacto. Por lo pronto, María Felix llamó a la Policía Federal de Caminos, Policía Municipal, Judicial y Tránsito para reportar la desaparición de su vehículo.

Papelería EL CONTADOR

Todo para contadores, oficinas y estudiantes

Mayoreo y Menudeo

Servicio a Domicilio

Tel. 12-08-72
Fax 12-01-36

Veracruz Nº 58 Nte. Tepic, Nayarit

Papelería EL CONTADOR JR.

Servicio a Domicilio desde una pluma, en el primer cuadro de la ciudad.

Tel-Fax 12-14-47

Veracruz Nº 15 Sur. Tepic, Nayarit

• Reiteró Medina Aguiar que solicitarán que ahora sí se lleve a cabo la discusión para las reformas al 117 constitucional

Por MANUEL RUEDA

Tepic, Nay.- El senador nayarita José Luis Medina Aguiar, aseguró que será en 1996 cuando en el Congreso de la Unión se determine la posibilidad de reformar el artículo 117 constitucional, misma que permitiría dejar en nuestro territorio parte de los impuestos federales, especialmente los que genera la producción tabaquera.

Medina Aguiar aclaró que lo que se pretende modificar del mencionado artículo, es su fracción novena en la que se determina que todo el tipo de cobros de impuestos serán efectuados por la federación sin intromisión de los estados cosa que tanto en Nayarit por el caso del tabaco como en el sureste con lo que se refiere al petróleo, es "verdaderamente injusta".

Explicó que básicamente, la reforma consiste en la derogación de la fracción novena de dicho artículo que establece las condiciones a los estados y prohibiciones que son reservadas a la federación; pero "el chipote se encuentra en la fracción novena ya que especifica que no los estados no pueden gravar en medida diferente a todo lo que se refiere al tabaco en rama".

Agregó que la fracción se estableció en 1941 debido a los problemas entre los 9 estados productores y "tuvo en su momento su razón de ser pero, las condiciones cambiaron y el hecho de que Nayarit produzca más del 80 por ciento del tabaco en rama, nos hace ver que es injusto que el estado no pueda establecer ningún impuesto sobre ese producto".

Medina Aguiar, añadió que una vez que la fracción del Artículo 117 sea derogada, quedará a negociación entre los gobiernos estatales y el federal, cuáles podrían ser las imposiciones sobre el tabaco en rama, "no queremos gravar más ya que estaríamos asustando a los inversionistas; lo que se pretende es que el gobierno estatal en uso de su derecho, pudiera convenir una distribución de los recursos fiscales de ese producto", concluyó.

Vendrá líder de Concanaco el próximo 6 de enero

• Dará posesión a José Almeida, de la dirigencia de la Canaco-Tepic; ese mismo día inician los festejos por el Centenario

• Se propone Almeida integrar un gabinete de asesoría jurídica que evite pérdidas millonarias por multas y recargos de HyCP

POR PATRICIA RAMIREZ

Tepic, Nay.- Germán González Quintero, presidente de la Confederación Nacional de Cámaras de Comercio (Concanaco) estará aquí el próximo Día de Reyes, 6 de enero, para dar posesión formal de la dirigencia de la Canaco-Tepic, a José Almeida Pérez.

El mismo Almeida, declarado presidente electo el pasado 20 de diciembre, informó de la visita del dirigente nacional. Añadió que ese mismo día iniciarán formalmente los festejos por el Centenario de la fundación de la Concanaco, con un baile conmemorativo.

El sucesor de Antonio Saracho comentó que en tanto, trabaja intensamente en la reorganización de la asistencia jurídica a los socios de la Canaco-Tepic, pues al menos en este 1994, aseguró, "se ha pagado un dineral de más a Hacienda, por falta de una asesoría adecuada, sobre todo por concepto de multas y recargos".

Así pues, enero, febrero y marzo de 1996, continuó, los dedicarán casi por entero a la integración de un completo gabinete de asistencia jurídica para el que ya tienen un abogado titular: Hugo Palafox.

"Pretendemos integrar a otros dos o tres abogados, a cinco pasantes en Derecho y a contadores públicos titulados, para brindar este servicio de asesoría las 24 horas de los 365 días del año".

Otro proyecto, comentó Almeida Pérez, es modificar el sistema de renovación de licencias municipales: para evitar trámites engorrosos y ahorrar tiempo, se contrataría el servicio de entrega de esos documentos a domicilio.

Finalmente comentó que aunque, efectivamente, las ventas navideñas repuntaron entre un 35 y 45 por ciento, "lo cierto es que fueron cuando menos 50% menores a las del año pasado. Y en enero, no creemos que se vaya a despejar la situación, pero ojalá cuando menos no caigamos en lo que estábamos".

FIESTA TEPIC HOTEL RT. * * * * *

¡ FELIZ AÑO NUEVO 1996 !

¡ Lo invitamos a despedir el año viejo y recibir el año nuevo a carcajadas !

Disfrutando el espectacular show de

MEMO RIOS APLAUSOS

y nuestro exquisito menú:

* Crema de Queso
* Filete Cordon Bleu
* Tronco Navideño
* 12 Uvas

Precio: N$ 100.00 + I.V.A. por persona

Incluyendo:

Cena, Baile, Show y Servicio

Reserve con tiempo al tel. 11-50-00

LA BRINCOLIN

Para los que no conocen de diversiones infantiles hay que explicar que un brincolín es una lona con resortes donde saltan los chavitos. Y justo un brincolín es la camioneta de prensa, que debido a sus suspensiones, más guangas que un proxeneta con la masa aguada, nos hace zarandearnos peor que un pescado ante los humos de mangle a fuego vivo. Bueno, explicado lo anterior pasemos a decir que la última botana venía siendo la necesidad que había de dormir en la Brincolín, habida cuenta las últimas extenuantes giras. Ayer salimos a las cinco de la madrugada, con los ojos aún

... entrada la noche. (Rigo en verdad que hablaba en serio con aquello de terminar el año "a tambor batiente"). El caso es que barajábamos varias opciones, a fin de no quedarnos dormidos, una: pasar la noche en la oficina de prensa ("entrepiernado con el velador" decían los más ladinos), otra: de plano no dormir, y una más: dormir en el brincolín. (Y luego aventarnos un Broncolín, pá la tos, añadía Vicentón)... Mientras así analizábamos el asunto, seguíamos saltando en la carretera, pues la susodicha camioneta se alborota al menor bache o incluso con la raya de la cinta asfáltica. Tan es así que el Temillo ya no necesita prepararse los chocomiles, nomás se echa a la boca una cucharada de azúcar, otra de chocomil, y unos tragos de leche, luego se sube al vehículo en mención, y listo, los brincos hacen el batido... Del viaje a Valle

... para los gritos del quince de septiembre). El segundo piso es un tapanco, o sea, tablas sostenidas por troncos. (Y en realidad Ney se sentía muy en su ambiente, por aquello de no sé qué enanos de tapanco)... La gentil dama que guía los destinos del recién nombrado municipio, nos saludó muy cordialmente apenas nos vio. Esta mujer ha logrado sacar adelante la administración en cortísimo tiempo, después de la ruina en que había zozobrado con el depuesto alcalde... QUE RARA BELLEZA: El patio del edificio tiene una inmensa tela de mallasol que le da un ambiente parecido al de Tsekub Baloyan y Chanoc,-o incluso al de Popeye. (Y hasta **en momentos la presidenta pareciera ser Oliva).**

Niega Jiménez Segura corrupción en Santiago

POR LOURDES VAZQUEZ

Tepic, Nay.- El presidente municipal de Santiago Ixcuintla, Juan Jiménez Segura, desmintió en forma tajante que funcionarios de su administración se estén enriqueciendo de forma ilícita con recursos del propio Ayuntamiento, indicando que la Tesorería y Contraloría del municipio están al pendiente del manejo financiero.

Jiménez Segura calificó de calumnias la versión que panistas de aquella región costeña están propagando en contra de la integridad de los miembros de su gabinete, "creo que el hablar de corrupción y de acusaciones sin fundamento es una cuestión que debe pensarse antes de hacerse, por lo tanto, a nosotros no nos preocupa, pero sí nos molesta, porque son sólo calumnias; sin embargo, hay que tomar las cosas de quien vienen", afirmó.

El munícipe santiaguense señaló que no teme a las acusaciones vertidas de miembros del Partido Acción Nacional (PAN), pues, afirmó, se encuentra tranquilo y preparado para dejar la administración sin cuentas "raras" al próximo alcalde de la localidad.

EXPEDIENTE NUMERO 646/95

EDICTO

C. LETICIA MURILLO GONZALEZ.

Comunico a Usted que dentro del Juicio Civil Ordinario expediente número al rubro anotado, promovido por: TOMAS RAFAEL ROJAS BARBOSA, en contra de USTED, se le declara la correspondiente rebeldía y se abre el periodo probatorio por el término de 10 diez días comunes y fatales para ambas partes mismas que empezaran a contar a partir de la última notificación por lo que proceda la secretaria de éste Juzgado a levantar el computo correspondiente.

ATENTAMENTE
"SUFRAGIO EFECTIVO. NO REELECCION"
TEPIC, NAYARIT A 11 DE DICIEMBRE DE 1995.
LA C. SECRETARIO DEL JUZGADO SEGUNDO DEL RAMO FAMILIAR
LIC. YOLANDA HERNANDEZ MORENO

EXPEDIENTE NUMERO 689/95

EDICTO

A QUIEN CORRESPONDA:

Por este conducto se les hace saber a las personas con igual o mejor derecho a heredar la radicación del juicio SUCESORIO INTESTAMENTARIO número al rubro anotado, denunciado por MARIA MERCEDES PARRA ROSALES a bienes de JUAN PARRA ROSALES, tramitado ente el Juzgado Segundo de lo Familiar, se convoca a herederos para que dentro del término de 20 veinte días a la publicación del edicto, comparezcan ante este Juzgado a deducir los derechos hereditarios que les pudieren corresponder, acompañando las partidas del registro civil que acrediten la relación; así como también se les informa que se señalan las 13:00 horas del día 08 ocho de enero de 1996, mil novecientos noventa y seis para el desahogo de las pruebas testimoniales.

ATENTAMENTE
"SUFRAGIO EFECTIVO. NO REELECCION"
TEPIC, NAYARIT A 24 DE NOVIEMBRE DE 1995.
LA SECRETARIO DE ACUERDOS DEL JUZGADO SEGUNDO DE LO FAMILIAR
LIC. MARIA MARINA CABRERA SANTOYO

EMPRESA IMPORTANTE
SOLICITA PERSONAL
(Ambos sexos)
GESTORES

Requisitos:
* Facilidad de palabras.
* Activo y dinámico.
* Buena presentación.
* Mayores de 18 años.
* Estudio nivel preparatoria o equivalente.
* Responsable.
* Que conozca la ciudad.
* Tiempo completo.
* Experiencia en ventas.
* Vehículo propio.
* Capacitación.
* Oportunidad de desarrollo.
* Seguro Social.
* Sueldo base.
* Atractivo plan de incentivos.

INTERESADOS PRESENTARSE CON SOLICITUD DE EMPLEO CON FOTOGRAFIA Y/O CURRICULUM VITAE. EN AV. INSURGENTES 271-A INT. 5Y6 PTE. LOS DIAS 28 Y 29 DE DICIEMBRE, 5:00 P.M.

cinemas INSURGENTES
Estamos cambiando para ti, en la función de 4:00 paga solamente el 50%
Teléfono 12-21-80 y con estacionamiento

SALA 1
Horario: 4:10, 6:00, 8:00 y 9:40

HUGH GRANT
Papá por Sopresa
NUEVE MESES
del Director de "Mrs. Doubtfire"

SALA 2
Horario: 4:10, 6:00, 8:00 y 9:40

KEANU REEVES
DOLPH LUNDGREN
FUGITIVO DEL FUTURO
SU MENTE ES EL ARMA MAS POTENTE

... director de El Nayar e impulsor de MERIDIANO, había fallecido a las 5:00 de la mañana de ese miércoles 27.

La verdad, mis estimados y revolucionarios **valedores**, es de que nos quedamos **helados** con tan desafortunada noticia. Se **marchó** nuestro guía, quien por cierto, siempre estaba al tanto de lo que acontecía en lo local, estatal, nacional y mundial. Nada dejaba pasar.

Se **marchó** don Toño, pues, con sus recuerdos, sus vivencias, sus experiencias, sus triunfos, sus congojas, sus alegrías, sus pasiones, sus ilusiones, sus sueños; así como del viaje irrealizable que quiso hacer a **España** antes de que finalizara la década de los 80, pero que... uno propone y Dios dispone. El tiempo ese, el que muchas de las veces pasa sin sentir ante la actividad plena que muchas de las veces nos envuelve a todos, los compromisos que no dan **chance** de nada y que continuamos la **brega** de ese camino son fin, pensando que para mañana tal vez, pero que ese **tic tac, tic tac, tic tac**, nomás no deja de parar y sigue, y sigue y sigue su **tic tac, tic tac, tic tac**, al que nos acostumbramos y lo escuchamos como algo normal en nuestras vidas biológicas

Por Cuchi Cuchi

(**tic tac, tic tac, tic tac**) que no son más que un **suspiro** en la tierra, y que cuando paramos y volteamos hacia atrás vemos que ya consumimos más de lo previsto, y...

En **mil novecientos ochenta y tantos** íbamos a **agarrar monte** pa' **Madrid**, pero... nada más quedó en **proyecto**. Surgieron cosas y casos y los planes se cambiaban.

ANTONIO PEREZ CISNEROS

Lo que no cambiaba era esa interesante visita a la cafetería **Wendy's**. Claro que al desaparecer ésta, don **Toño** optó por el restaurante vegetariano **El Trigal**, ubicado en Zapata y Veracruz del centro tepicense. Todavía este año, en noviembre pasado, allí lo

... periodista no contaba para nada en su estado de ánimo. Disfrutaba de la vida a plenitud. Gozaba de sus hijos, de sus nietos y bisnietos. Era don Toño con sus recuerdos, sus vivencias, sus experiencias, sus triunfos, sus congojas, sus alegrías, sus pasiones, sus ilusiones, sus sueños.

¡Salud mi estimado y revolucionario **valedor**! Tus amigos te recordamos con cariño y afecto.

Esta **columna** acompaña en su dolor a los seres queridos por don Toño.

Nosotros, por hoy ... nos trasladamos a la capilla ardiente de funerales Crespo de Puebla y Abasolo para acompañar el cuerpo de nuestro extraordinario e inolvidable amigo...

*****

Los fríos con vientos que corren de un lado a otro y muy helados por cierto, están obligando a los tepicenses a **enchamarrarnos** pa' evitar **resfriados, gripas, catarros** y diversos males. Nada cuesta abrigarse, pues. Este mes de diciembre está insoportable en su clima, amén de la escalada de precios que casi nos enferman de ansiedad.

¡Cháachala!

UNIVERSIDAD DEL ALICA
Incorporada a la SEP y a la SEC del Estado
PREPARATORIA
Escolarizada y Abierta en tan sólo año y medio.
LICENCIATURAS
En sólo cuatro años
Se cursa en Sistea Escolarizado y Semi- Escolarizado.
LIC. EN CIENCIAS DE LA COMUNICACION
LIC. EN ADMINISTRACION DE EMPRESAS
LIC. EN ADMINISTRACION PUBLICA
LIC. EN DERECHO
LIC. EN CONTADURIA PUBLICA Y AUDITOR
LIC. EN EDUCACION FISICA Y CIENCIAS DEL DEPORTE
POSTGRADO EN DERECHO:
* PENAL * FISCAL * CIVIL * MERCANTIL * AMPARO
PARA SU COMODIDAD CAMPUS UNIVERSITARIO EN:
Tepic, Bucerias, Acaponeta, Ixtlán del Río, Santiago, Ruiz
¡Somos la mejor opción Universitaria en Nayarit!
¡COBRAMOS LAS MISMAS CUOTAS DE 1994!
EXCELENCIA Y PRESTIGIO
INFORMES EN LOS TELEFONOS. 91(321) 4-03-07, 4-04-62
FAX: 91(321) 2-15-44 O ACUDE A NUESTRAS NUEVAS INTALACIONES EN DESDRE NO. 101 COL. NUEVA ALEMANIA (JUNTO A CAFE COMBATE).
Tepic de Nervo, Nayarit

FUTBOL FUTBOL FUTBOL FUTBOL FUTBOL FUTBOL
FUTBOL
Sábado 30 de Diciembre a las 14:30 Hrs.
¡GRATIS! ¡GRATIS!! NADIE PAGA !
REGALAZO DE NAVIDAD
CORAS del Deportivo Tepic
VS
GUERREROS del Acapulco
Y... a las 12:00 Horas de Preliminar:
Regalo de Año Nuevo:
CORAS-XALISCO
VS
ACADEMICOS DEL ATLAS
Son los regalos para los aficionados al Futbol
Vamos todos al Futbol este Sábado desde las 12:00 Horas 2 encuentros de primer nivel ¡Gratis!
Nos vemos en el Olimpico
FUTBOL FUTBOL FUTBOL FUTBOL FUTBOL FUTBOL

Ven por ella. Es tuya.
IFE
INSTITUTO FEDERAL ELECTORAL
Registro Federal de Electores
NUEVA DIRECCION . . . NUEVA CREDENCIAL
¡ CAMBIASTE DE DOMICILIO!
ACUDE AL MODULO ANTES DEL 15 DE ENERO
Ven por ella. Es tuya.
IFE
INSTITUTO FEDERAL ELECTORAL
Registro Federal de Electores

Automotores
SIERRA S.A. de C.V.
su distribuidor NISSAN NISSAN

Llevese su NISSAN con un comodo enganche
Lucino
Y 12 MENSUALIDADES FIJAS SIN INTERESES

compre comodidad y economia
lo invitamos a nuestra sala
de exhibición a conocer
lo mejor de 1996

SENTRA Lucino ALTIMA de NISSAN
NISSAN VISITENOS O LLAME
TEPIC: Insurgentes y Roble S/N, Tel, 14-81-82
ACAPONETA: 2-02-00
VISITE NUESTRO TALLER DE SERVICIO * REFACCIONES ORIGINALES

APP

COMPRE VENDA o CAMBIE

Ordene sus anuncios en las ciudades de Puerto Vallarta, Jalisco en Morelos 800 o a los Tels. 3-29-75 y 3-29-76 y Tepic, Nayarit en Zapata #73 poniente o a los teléfonos 12-94-18, 12-66-30, 16-72-88, 16-72-87

Autos — Venta

Vendo Suburban 1988 automática, aire, eléctrica, buen estado. 12 de Octubre 566 (21/31/12/9122)

Vendo tsuru de lujo modelo 92, vidrios electricos aire acondicionado, automático, equipado con sonido. Excelentes condiciones. Informes 16-45-30 y 16-59-40 (23/30/12/cred)

Vendo Topaz modelo '86 alfombra, pintura, tapicería y llantas nuevas, excelente estado N$14,000 Teléfono 12-02-60 ext. 230 con Sergio (28/30/12/9164)

Vendo volkswagen 1981 rines deportivos, N$ 8,500 Informes 13-16-61 (23/29/12/9141)

Taurus '88 original eléctrico, aire, estereo, automático, buen precio, Tel. 12-00-88 y 12-01-26 (28/30/12/9169)

Se vende Century '89 perfectas condiciones, un sólo dueño. Informes Ing. Garcia tel. 14-76-02 (27/3/1/9159)

Casas — Venta

Vendo casa céntrica 226 Mts2 Zapata Ote 90 Inf. tel 12-44-62 (21/29/12/9135)

Vendo casa nueva dos recámaras, sala comedor y patio servicio N$6 5000 13-73-35 (21/31/12/9134)

Vendo casa,cochera,dos recámaras, patio, aljibe, sala comedor, Col. Valle de Matatipac, Tel. 16-55-67. (20/29/12/9109)

Casas — Venta

Vendo casa 2 plantas 9x36 mts. cocheras, tirol, vitropiso, teléfono, veála Av. Rey Nayar No. 265, acepto enganche y resto facilidades, informes teléfono 16-33-42 (24/3/1/9152)

¡Ganga! me urge vender mi casa, baratísima, totalmente terminad~ 2 recámaras, cocina comedor, cochera, sala, teléfono y todos los servicios N$35,000 llama al 16-46-17 (22/1/1/9139)

Vendo casa en Ciudad del Valle Informes 12-33-27 y 12-10-84 (26/12/3/1/9154)

Vendo casas nuevas Fracc. Las Brisas y col. Miguel Hidalgo **acepto Crédito Infonavit** 13-63-00 (28/30/12/9165)

Vendo dos casas chica y grande céntrica, también, paisajes finos, modular y otros 12-91-40 (21/31/12/9132)

ASPI
ASESORIA PROFESIONAL INMOBILIARIA
VENDE CASAS NUEVAS
LAGOS DEL COUNTRY
Cochera doble, 3 recámaras. Enganche N$66,000.00
CREDITO A 10 O 15 AÑOS.
SIN INTERESES
Informes a losTeléfonos:
14-37-57 Y 14-37-58

Casas — Venta

Vendo casa nueva dos plantas, 3 recámaras, dos baños, sala comedor y cocheras 13-73-35 (21/30/12/9134)

Casa céntrica dos recámaras N$ 75,000 y cerca de la Universidad N$80,000, Acepto crédito Infonavit, Tel. 13-05-85 (27/29/12/9160)

Vendo casa tres recámaras 7 x 25 Metros Ubicada en Avenida Victoria Número 800 Poniente Informes al Teléfono 16-00-78 (Indef/Prose)

Casa Residencial
Servicios: Casa Club con alberca vigilancia las 24 horas. Fraccionamiento Aves del Paraíso.Trato directo 420 mts2. de construcción 1,040 mts2 de terreno. Terminados de lujo . Tipo californiano, tel. 16-31-34,13-90-57 Opcional: Membresía de Club de Golf (Indef)

DEPARTAMENTOS AMUEBLADOS EN RENTA
•••••Suites
CRISTINE
INFORMES
14-28-80
Insurgentes (frente a cinemas Insurgentes)
SRA. ANGÉLICA PACHECO

Casas — Venta

Vendo casa infonavit los Fresnos. Acepto crédito de Infonavit, Informes 12-33-27 y 12-10-84 (26/12/3/1/9154)

Casas — Renta

Rento cuartos amueblados N$10.00 diarios centro y solar bardeado con agua esquina colonia Peñita 12-47-20 (Indef/Bibi)

Rento casa Col. San Antonio tres recámaras, 1 1/2 baños,teléfono, estacionamiento 13-13-63 (17/1/1)

Rento departamentos amueblados salida a Miramar Informan: 18-02-54, 12-08-05, 13-13-47(14/13/1)

Rento casa habitación y Oficinas en Allende 89 Oriente altos 2 plantas con 3 privados N$1300 mensuales más IVA Informes ahí mismo (20/9/1/8830)

Se renta casa en Lago Tangarica No. 17 en el Fracci. Lagos del Country que consta de 3 recámaras, sala, comedor, cocina, patio de servicio, cochera y aljibe. Inf. tels. 14-20-18, 14-06-35, 14-06-36 en horas de oficina.(Indef/Bibi)

Rento casita amueblada N$500.00 a dos estudiantes 13-05-85 y 12-52-40 (27/29/12/9160)

Rento casa dos recámaras, cochera dos carros, lines telefónica, col. Agrónomos N$650.00 mensuales, informes 6-23-95 (Villa Hidalgo) (27/29/12/9155)

Casas — Renta

Se renta departamento amueblado Olivo esquina con Nogal colonia San Juan, 2 recámaras N$1,100 Para mayores informes comunicarse al teléfono. 12-62-56 Tepic, Nayarit (1/6/indef)

Empleos

Se solicita Contador Público con experiencia en costos de por lo menos un año para trabajo en Granja Camaronera con disponibilidad de radicar en el área de San Blas. Interesados dejar Curriculum Vitae en Río Mississipi No. 39 col. Lindavista, tel. 16-03-96 (21/28/12)

Se solicita persona para venta de hot-dog y hamburguesa con experiencia. Muy buena comisión, Leona Vicario No. 50 fracc. Amado Nervo de 8:00 a 4:00 de la tarde (27/29/12/9156)

Empresa de Servicios, solicita 1 persona, sexo masculino, edad 18-24 años, serio, responsable y trabajador, mínimo secun-daria y sepa manejar moto-cicleta, concertar cita al tel. 13-10-56 de 11:00 a 12:00 Hrs. únicamente (27/29/12/9162)

Eres Vendedor (a), dinámico, creativo, necesitas dinero y no tienes problemas de horario? Producto nuevo, atractivos ingresos. Presentate con solicitud elaborada a Florencia No. 90 (entre Av. del Valle y Portugal) Cd. del Valle (28/30/12/9173)

Empleos

Empresa lider solicita personal para ventas. Ofrecemos sueldo más comisiones, interesados presentar solicitud en: Av. Prisciliano Sánchez 119 Sur (23/29/12/9149)

Empresa que inicia operaciones en el Estado de Nayarit. Solicita: Guardias de Seguridad. Requisitos: Sexo masculino, edad de 23 a 40 años, escolaridad secundaria, Experiencia en manejo de Equipo de Seguridad, militares o exmilitares de marina. Ofrecemos buen sueldo y prestaciones de Ley. Interesados presentarse con solicitud elaborada con fotografía el día Jueves 28 de Diciembre en el Lobby del Hotel Sierra de Alica, Av. México No. 180 Nte. (26/28/12)

Se solicita personal masculino requisitos: edad de 22 a 35 años estatura mínima 1.65. Interesados acudir Alondras No. 87 altos Nte. colonia LasAves. (indef/Bibi)

Se solicita aspirante a vendedor con deseos de trabajar, requisitos: solicitud elaborada, 2 cartas de recomendación, tener de 20 a 25 años, ser casado. Presentarse en Ixtlán No. 20 Fracc. Villas de Guadalupe en Xalisco, Nay. el día 3 de enero de 9:00 a 1:00 y de 3:00 a 6:00 (27/29/12/9105)

Empresa lider en su ramo solicita **VENDEDORES** con experiencia, Adolfo Ruiz Cortinez No. 7 col. Indeco 16-78-72 (30/12)

Se vende terreno en la Col. Lindavista, con facilidades 12-63-46 (27/1/1/9161)

Sr. Inversionista vendo 30,000 metros de terreno a bordo del Libramiento a buen precio, tel. 13-05-85 (28/30/12/9174)

Necesita un Terreno o Rentar una casa, llámeme 12-26-55, 12-23-59 sr. Eduardo (Indef/Bibi)

Vendo terreno en Villas de Guadalupe en Xalisco, Nay. Doy facilidades de pago. informes 12-33-27 y 12-10-84 (26/3/1/9154)

Se venden dos terrenos uno en Prol. E. Zapata 1575 Lomas de Valle 10x30 y otro en Dr. Cuesta Barrios col. Gobernadores de 10x20 Inf. 12-76-42 (28/30/12/9163)

Vendo terreno colonia LázaroCárdenas Informes 12-33-27 y 12-10-84 (26/12/3/1/9154)

Vendo terreno de oportunidad, entrada a Lo de Lamedo 3,380 Mts2 forma irregular, bien comunicado, escriturado, agua, luz. Informes Ing. Garcia, tel. 14-76-02 (27/3/1/9159)

Usted vende su Terreno, Renta su casa, llámeme 12-26-55, 12-23-59 Señor Eduardo (Indef/Bibi)

Vendo terreno en Jardines de la Cruz Informes 12-33-27 y 12-10-84 (26/3/1/9154)

Vendo terreno colonia Linda vista Informes 12-33-27 y 12-10-84 (26/3/1/9154)

Varios
Compra

Compro mesas de Billar al teléfono 91322-4-08-70, 91322-482-12 en la ciudad de Puerto Vallarta. Con el Señor Raúl Méndez (Indef)

Compro casa chica N$15,000 cualquier colonia llámeme 14-71-41 (27/28/12)

Rento revolvedora Nueva un saco 14-34-80 (26/29/12)

Rento o traspaso Loncheria acreditada Baños América 13-37-47 (28/11/1/)

Varios
Servicios

La Pantalla Disco de Luz y Sonido se pone a tus órdenes, para posadas, 15 años, bodas. Informes 12-48-50 (16/31/12)

Video filmaciones 12-96-72 efectos especiales. (1/1/1/8623)

Lo mejor de Luz y Sonido los mejores precios 12-96-72 (1/1/1/8623)

¡¡OMAR Y SUS TECLADOS!! ¡¡La imagen viva de la música con sabor...!! Contratación directa teléfono 14-36-59 Tepic, Nay. (7/1/1/8903)

EDUCACION ES PREVENCION. Línea confidencial y anónima para responder a tus dudas sobre enfermedades de transmisión sexual. **Comunícate TELSIDA Tepic13-23-85,** Tepic, Nayarit (Indef)

Lo nuevo para tu posada en Luz y Sonido "Monaro" Informes 12-48-50 (20/30/12/9110)

Boiler, estufas todo lo referente a gas, instalación y reparación 12-38-11 (20/30/12/9119)

ELECTRICIDAD Y PLOMERIA para mayor informacion comunicarse al teléfono 14-15-18 Tepic, Nayarit (Indef/A)

Servi-Hogar 16-35-80 todas las reparaciones en casa, albañilería, fontanería electricidad, caarpintería (27/30/12/)

Baños Squash América, servicios de ruso, turco, regaderas, personal femenino profesional masajes. Lady's Bar anexo, horario 6:00 a 22:00 Hrs. Jesús García 37 rumbo Estación FFCC, Tel. 13-37-47 (28/26/1/9171)

¡Déle categoría a sus fiestas! Dueto Musical **Miguel y Millán** Contrataciones 12-96-72 y 12-88-33 (2/1/1/8853)

Varios
Venta

Magnifica oportunidad, vendo refrigerador 4 puertas marca American en excelentes condiciones, vealo. Informes 14-85-42 (23/31/12/9143)

Se vende máquina para fabricar pastilla desodorante (sanitaria) se da asesoria comunicarse a Guadalajara, Jalisco por cobrar (91-3) 674-6042 (21/28/12/9124)

Vendo Jet Sky Wave Runner Yamaha excelentes condiciones, verlo en 12 de Octubre 566 (20/30/12/9122)

Se vende refrigerador marca American. Inf. tel. 16-10-63 (21/5/1/9131)

Vendo Restaurant de Mariscos venta cerveza, aclientado, céntrico, Zaragoza 179 Pte. Podemos negociar, teléfono 12-46-40 (22/30/12/9138)

Tortilladora, molino nixtamal chico, revolvedora, semi-nuevos. Teléfono 14-04-72 (19/29/12/8991)

Cachorros Línea Pastor Alemán, excelente temperamento hijos de Simón Vonn Deutscher Mot atras de Banco Banamex y costado Clínica del Seguro Social teléfono. 16-07-72 (Indef)

Remato Productos Max-Factor americanos originales, lápiz labial y pintura para uñas, todos los servicios llame al 13-36-60 o 14-40-79 Mary (27/29/12/9157)

Se vende aparato Rayos X Corix semi-nuevo. Informes 11-56-14 (22/6/1/9137)

Vendo caja larga semi-nueva para camioneta Nissan mod. 1994 Informes al teléfono 14-69-86 (17/1/1)

Vendo Piano Rosenkranz/ Alemán en buen estado 13-55-78 (21/3/1/9129)

Vendo ladrillo rojo barato lozeta 16-71-66 con Leonel (10/9/1/8938)

Caesar's Pizza
solicita personas con automóvil (VW, Tsuru o 4 cilindros) para el área de Reparto presentarse sólo los días 27 y 28 de diciembre en Calzada del Ejército 255 (27/28/12/7081)

empresa líder en ventas de autos nuevos y

Solicita:

LICENCIADO EN RELACIONES COMERCIALES O PREPARATORIA

Con experiencia en ventas

Necesidad de ingresos superiores a N$ 2,000.00

Ofrecemos:
- Sueldo fijo
- Comisiones
- Premios e incentivos
- Capacitación
- Prestaciones de Ley

Favor de presentarse con solicitud elaborada y curriculum con la Señorita Guillermina Muro en Av. Insurgentes Pte. y Sauce, tel. 14-28-80

SEIN, S.A. DE C.V.
SEGURIDAD PRIVADA
CONVOCA

A todo el personal masculino interesado en pertenecer al cuerpo de Seguridad Privada para la prestación del Servicio de Protección y Vigilancia, y que reúna los siguientes:

REQUISITOS:
- Ser Mexicano por nacimiento
- Edad: 18 a 35 años
- Estatura: 1.65 Mts. mínimo
- Cartilla del Servicio Militar Nacional
- Carta de No Antecedentes Penales
- Nivel mínimo de Estudios Secundaria
- Dos cartas de Recomendación
- Gozar de buena Salud física y mental

OFRECEMOS:
- Sueldo (Superior al del mercado)
- Prestaciones de Ley
- Buen ambiente de trabajo
- Oportunidades de Superación

Favor de presentarse con documentación completa en:
Calzada del Ejército Nacional No. 140, Col. Electricistas casi esquina Prolongación Querétaro, Tepic, Nayarit.

Taller mecánico de *Juventino Gómez*

*Trabajos de torno y soldaduras en general
Prensas hidráulicas de 100 toneladas
Rectificación de motores Reconstrucción
Flechas Cardan = Espigas de Diferencial
Rines golpeados = Encamisado de ejes
Trabajos de cepillo Soldadura eléctrica y de aluminio. Cepilladora de Culatas y Múltiples de escape.*

***SAN LUIS 44 SUR TEL. 12-16-51
TEPIC, NAYARIT***

ORACION AL ESPIRITU SANTO

Espíritu Santo, tu que me aclaras todo, que iluminas todos los caminos para que yo alcance mi ideal, tu que me das el don divino de perdonar y olvidar el mal que me hacen y que en todos los instantes de mi vida estas conmigo, quiero en este corto dialigo agradecerte por todo y confirmar una vez más que nunca quiero separarme de tí por mayor que sea la ilusión material. deseo estar contigo y todos los seres queridos en la gracia perpetua. Gracias por tu misericordia para conmigo y todos los míos. (La persona deberá rezar esta oración tres días seguidos sin decir el pedio. Y a los tres días recibirá la gracia por más difícil que sea. Publíquese en cuanto se reciba la gracia.) Gracias Espíritu Santo. **H.H.V.**

a los suyos la nueva línea sofisticada en sillonería importada a precios muy navideños que sólo encontrará en:

ORGANIZACION INDUSTRIAL
GOMSA
P. SANCHEZ No. 16 NTE.

Sillón Ejecutivo Novo Pietro con base de nylón 5 puntas, pistón neumático (4 años de garantía) brazos de polipropileno tap. en tela importada, varios colores, de N$ 1,720.00 a sólo **N$ 1,199.00** neto

Sillón para visitante Novo Pietro fijo, estructura tubular de 1/4" esmaltado en pintura epóxica, brazos de polipropileno y tap. en tela varios colores de N$ 1,510.00 a sólo **N$ 849.00** neto

Silla secretarial mod. EREB con pistón Neumático base metálica 5 puntas tap. varios colores (según muestrario) de N$ 660.00 a sólo **N$ 449.00** neto

Sillón mod. EREB, curvo, estruc. tubular de 11/2" tap. en tela importada varios colores (según muestrario) de N$ 400.00 a sólo **N$ 310.00** neto

Silla apilable mod. ROMA estructura metálica esmaltada en pintura epóxica tubular de 1" tap. en tela importada de N$ 230.00 a sólo **N$ 179.00** neto

Silla tipo cajero mod. EREB con base de nylón de 5 puntas con pistón neumático, tap. en tela de N$ 680.00 a sólo **N$ 529.00** neto

**Le recordamos que como somos Fabricantes mantendremos los mismos precios de todo el año de 1995 en nuestras líneas: Metálica, Melamina, Computación, Clásica, Ejecutiva, Bancaria, Comercial y Escolar... Venga y Compruébelo
Aceptamos Tarjetas de Crédito**

Visítenos en : P. Sánchez No. 16 Nte. Tel. 13-47-36 Tepic, Nayarit

LIMA EXIMODA

Zapata 69 Pte.

Con **20%** de Descuento en toda la línea (excepto ofertas)

LA PLACITA

DESAYUNOS
de 8:00 a 10:30 a.m.

Carnes asadas
Frijoles
Cebollitas
Café
Tortillas recién hechas

A SOLO N$ 8.00

COMIDA CORRIDA
de 11:30 a 15:00 hrs.

ZAPATA 77 PTE. TEL. 12-59-53

CACTUS

tu Restaurant-Bar

Te ofrece:
TODO DICIEMBRE
un descuento de 10% en tu consumo total.

Y todos los Martes y Miércoles de Damas con un 20% de descuento en tu consumo.

Av. Jacarandas No. 288 esq. con Eucalipto
Tels. 13-47-49 y 14-39-83

JOYERIA "EL RUBI"

LA PRIMERA QUE NACIÓ EN TEPIC

Le ofrece para esta Navidad un extenso surtido en regalos y alhajas en oro de 10 y 14 kts.

Precio especial a Mayoristas
Puebla 214 Nte. Tel. 12-05-10

LAVANDERIA "LA LOMA"

POR APERTURA TE OFRECE!!!
DESCUENTO DEL 10%
TODO EL MES DE DICIEMBRE
VISITANOS

Estamos en: Camino Viejo al Tecolote No. 13 Fracc. Fray Junipero Serra, Tel. 13-33-04 (Frente a Gigante)
Tarifas especiales a Hoteles y Restaurantes.

LACTEOS EL BUDA

*Chihuahua
*Cotija
*Asadero
*Yogurth
*[illegible]
*[illegible]
*Chorizo
*Tocino
*Jamón

Mercado de Nayar-Abastos Telkame Bloque "A"
Bodega 21 Tel. 1-50-28 Fax y 1-50-40 Tepic, Nay.

SOLDADORES (OFICIALES)

Con experiencia en soldadura eléctrica industrial (6013 y microalambre)

OFICIAL CORTADOR CON SOPLETE

Con experiencia en corte con oxigeno-gas butano

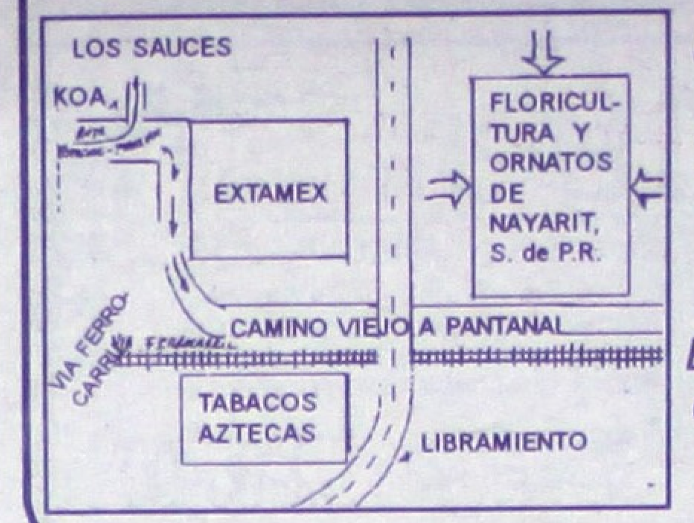

Interesados presentarse en Floricultura y Ornatos de Nayarit, S. de P.R. (Camino Viejo a Pantanal, atrás de Extamex, pasando Libramiento, tomar ruta Estación - Fresnos y bajarse en Extamex), de 7:00 a 9:00 de la mañana.

CARNICERIA DEL PARQUE

Paquetes especiales

Calidad en Carne de Res, Cerdo, Chivo, Borrego, Ternera

SURTIMOS PEDIDOS A DOMICILIO
Llámenos al teléfono
16-77-57, 12-09-23

CORTES FINOS AMERICANOS
T. BONE,
N. YORK,
SIRLOIN,
RIB-EYE,
CHUCK ROLL

PAQUETE SEMANARIO I
500 grs. Pulpa de res
500 grs. Pierna de Cerdo
750 grs. Molida
750 grs. Higado
1000 grs. Costilla Cargada
N$55.00

PAQUETE SEMANARIO II
1/2 Pulpa
1/2 Pierna
1/2 Molida
1/2 P/deshebrar
1 Kg. Costilla Cargada
1/2 Costilla puerco
N$65.00

Av. Proyecto No. 111 en San Luis y Ures colonia Mololoa

IMPORTADORA CANADIENSE SOLICITA
40 personas para el área de Promoción y Entregos dentro Cd. de Tepic, nayarit.

- No experiencia necesaria
- Disponer tiempo completo

N$ 450.00 semanales

Interesados presentarse en Génova No. 3 Cd. del Valle frente a la Monumental los días Jueves 28, Viernes 29 y Martes 2 de Enero de 11:00 a 4:00 con solicitud elaborada e identificación

PARA LOS CASOS DIFICILES

Ante Ti vengo con la fé de mi alma a buscar tu sagrado consuelo en mi dificil situačión, no me desampares en las puerta que se me han de abrir en mi camino, sea tu Brazo Poderoso el que las abra para darme tranquilidad que ansio (tres peticiones dificiles) súplica que te hace un corazón afligido por los duros golpes del cruel destino que lo han vencido siempre en la lucha humana ya que si tu poder divino no intercede en mi favor sucumbiré por la falta de ayuda Brazo Poderoso asísteme, ampárame y condúceme a la Gloria Celestial. Gracias Dulce Jesús. (reze 15 días continuos, empezar el viernes). Publicar antes de los ocho días.

C.M.A.

ORACION A SAN JUDAS TADEO

Oh glotjrioso apóstol San Judas, siervo fiel y amigo de Jesús, la iglesia os honra e invoca universalmente como patron de los casos difisiles y desesperados. Rogad por mí que soy tan miserable y haced uso os ruego de ese privilegio especial a vos concedido de socorrer visible y prontamente cuando casi se ha perdido cada esperanza. Venid a mi ayuda en esta gran necesidad, para que reciba los consuelos y socorro del cielo en todas mis necesidades, tribulaciones y sufrimientos, particularmente (haga aquí su súplica especial) y para que vendiga a dios con vos y con todos los escogidos por toda la eternidad Prometo oh glorioso San Judas nunca olvidarme de este gran favor y hacer todo cuanto pueda para fomentar tu devoción, Amén.

C.M.A.

LACTEOS INDUSTRIALIZADOS DE NAYARIT

JERSY-NAY
LECHE PASTEURIZADA

LA MEJOR LECHE DE LA REGION

100% NAYARITA

ENRIQUECIDA CON VITAMINA A, D3
HOMOGENIZADA
Y DEODORIZADA
100% NATURAL

DISTRIBUIDA POR: LAINAY
Calle Industriales Nayaritas 120
Cd. Industrial Tepic, Nayarit, Tels.: 11-56-90 y 11-56-91

1).- Terreno de 5,800 metros cuadrados al poniente del Libramiento de Tepic a bordo de carretera junto al Fracc. Aves del Paraíso.

2).- Terreno de 5,595 metros cuadrados Lago superior entre Lago Onega y Makarikari en el Fracc. Lagos del Country.

3).- 5 locales comerciales de 9x5 de terreno con 55 metros cuadrados de construcción cada uno, aljibe, baño, con todos los servicios, ubicados en Lago superior entre Lago Makarikari y Lago Onega Fracc. Lagos del Country.

4).- Casa habitación 2 recámaras, dos baños, cochera para dos vehículos, cocina integral, sala comedor, patio de servicios, ubicada en Lago Ontario No. 197 del Fracc. Lagos del Country.

5).- Casa habitación 2 plantas, 3 recámaras, 2 1/2 baños, sala comedor, estudio, cocina integral, patio de servicio, tanque estacionario, cochera para 2 vehículos, Lago Ontario 194 Fracc. Lagos del Country (M).

6).- Casa habitación 2 plantas, 3 recámaras, 2 1/2 baños, sala comedor, estudio, cocina integral, patio de servicio tanque estacionario, cochera para 2 vehículos, Lago Ontario 196 Fracc. Lagos del Country (RM).

7).- Casa habitación 2 plantas, 3 recámaras, 2 1/2 baños, sala comedor, estudio, cocina integral, patio de servicio tanque estacionario, cochera para 2 vehículos, Lago Ontario 202 Fracc. Lagos del Country (Q).

8).- Casa habitación 2 plantas, 3 recámaras, 2 1/2 baños, sala comedor, estudio, cocina integral, patio de servicio tanque estacionario, cochera para 2 vehículos, Lago Ontario 188 Fracc. Lagos del Country (B).

9).- Terreno de 832.00 mts2. ubicado cerca d e la casa Club en el Fraccionamiento Aves del Paraíso lote No. 1 de la Manzana X frente 20.00Mts. fondo 30.60 y 38.00 mts2. en la mejor esquina.

10).- Terreno bardeado y techo de asbesto de 165.90 Mts2. en el Fraccionamiento Residencial La Loma, calle Privada Clavel.

11)Se traspasa casa con crédito hipotecario en fraccionamiento Lagos del Country de 3 recámaras, sala, comedor, cocina, patio de servicio, cochera y aljibe, por la cantidad de N$ 15,000.00 (Quince mil Nuevos pesos 00/100 M.N.)

12).- Propiedad privada casa blanca, terreno urbano a 3 km. del Centro de Tepic, 40,000 mts2. frente a Infonavit Solidaridad. Trato directo.
Inf. 12-80-27, 12-43-46.

**Informes y ventas en: Bilbao No. 8 casi esquina con Av. España en el Fracc. Ciudad del Valle Tepic, Nayarit.
Tels: 14-20-18, 14-06-35, 14-06-36, 13-37-53 en horas de oficina.**

Recojemos y entregamos a domicilio. Sólo llámenos cobertura nacional 24 Hrs. Rápidez y economía.

CAOBA Y PARAISO COL. SAN JUAN.
TEL. 14-29-66

DESECHABLES y ESPECIAS
LA SUIZA
¡Precios regalados por Inauguración!
Bolsas de plástico, alta y baja densidad, vasos, platos, cucharas, coberturas de chocolate, coco rallado, grenetina Y MUCHO MÁS.

¡Venga y compruébelo!
Bodega #25 Mercado de Abastos Tel. 16-63-55.
Tepic, Nayarit

Joyería el Pequeño Rubi
Veracruz #159 Nte.
Reparación de alhajas al instante y sistema de apartado

AVIGASA
SU PROVEEDOR AGROPECUARIO
Tetewa B-27 Nayarabastos Tel. 11-50-15

RESTAURANT
Roberto's
INTERNACIONAL
Los mejores platillos
El mejor ambiente
Paseo de la Loma e Insurgentes
Tels: 3-30-05, 3-20-85 Tepic, Nay.

GRUPO DE BALLET
"ANA PAVLOVA"
I.D.E.A.
Escuela de ballet clásico
(Técnica Rusa y Cubana)
Danza Contemporánea y moderna
Inscripciones Abiertas
AV. JUÁREZ 194 OTE.
TEL: 13-63-21, 14-36-00
TEPIC, NAYARIT

¡ES PARA USTED!
Que gusta del sabor de una exquisita cerveza.
HAGA SUS PEDIDOS
A LOS TELÉFONOS 5-18-98 Y 5-04-45,
ESTAMOS EN CORREGIDORA #89 EN SANTIAGO IXC.

Ilse florería
DETALLES Y REGALOS
CORONAS Y ARREGLOS DE FLOR NATURAL Y ARTIFICIAL PARA TODO TIPO DE OCASIÓN: NACIMIENTOS, BAUTIZOS, 1era. COMUNION, XV AÑOS, BODAS, GRADUACIONES Y FUNERAL
SERVICIO A DOMICILIO
TEL. 2-05-90
SAN LUIS No. 283 NORTE
TEPIC, NAYARIT

Francia Viajes S.A. de C.V.
¡ SU MEJOR AGENCIA DE VIAJES !
AV. JUAREZ 276-A OTE.
TEL: 14-80-00

VENDO CAMPERS
aluminio, oro, camioneta Ford modelo 1980-1995 a nivel cabina, puerta al piso, escalera y canastilla porta bulto. Informes Av. de la Cultura esq. Portugal Cd. del Valle teléfono 14-10-27
CyA

VIDEO PATITO
Visite nuestras nuevas instalaciones en Jacarandas 204, Colonia San Juan.
LA CALIDAD DE SIEMPRE
y además:
·VIDEO JUEGOS
·PALOMITAS
·CASSETTES

Chevrolet Dodge Ford
TRANSMISIONES AUTOMÁTICAS "RAMOS"
REFACCIONES Y REPARACIÓN PARA TODO TIPO DE TRANSMISIONES AUTOMÁTICAS Y DIRECCIONES HIDRÁULICAS, TRANSMISIONES AL CAMBIO DE TODO TIPO.
-Mejoramos cualquier presupuesto. English spoken
Atendido por técnicos especialistas en el ramo.
Carretera Tepic-Guadalajara Crucero Koa y 2 de agosto
Taller tel. 14-05-39
Refacc. tel. 14-31-76
Datsun Volkswagen Rambler

PROSENAY
Protección y Seguridad de Nayarit

¡QUE NO LE GANE LA DELINCUENCIA!
Alondras No. 87 Altos Norte
Colonia Las Aves
Telefono 14-45-05 Tepic, Nayarit.

Bar Grill
Sin nombre
Los Espera con gratas sorpresas y ricas botanas todos los dias
Av. Rey Nayar 17 teléfono 13-22-20

Proveedora de Salsa
MAGNOLIA 42 LOCAL 22 EXTERIOR GASOLINERA VARGAS
TEL. 13-70-71
TEPIC, NAY.

Cristales para autos y camiones
SERVI CRISTALES
Magnolia 59-A
Tel. 13-70-71
Tepic, Nay.

ASADERO LA TERNERA
Su especialidad
RICA CARNE ASADA
COMIDA CASERA
Pedidos a domicilio llamando al **16-20-33**
Querétaro y Zapata

Clínica Veterinaria
"San Bej"
*Peluquería, *Hospedaje, *Rayos x, *Hospitalización, *Alimentos y accesorios, *Cirugías para su mascota.
Servicio a domicilio
ACUARIO
Av. Allende No. 198 Ote Tel. y Fax 14-24-22
Tepic, Nayarit

BIENES RAICES Century 21 **REAL ESTATE**
PINSA
COMPRA-VENTA
*** Casas terrenos * Edificios * Fraccionamiento**
*** Renta y Avaluos**
PLAZA COMERCIAL DEL VALLE
TEL. 14-1802 Y 14-1803
FAX 13-7965
Av. del Valle 89-9 (Altos)
Cd. del Valle Tepic, Nay.

Laboratorio de Anatomía Patológica y Citología
Dr. José L. Almeida R.
ANATOMIA PATOLOGICA Y CITOLOGIA

Av. Juárez No. 266 Ote.
Planta Baja
Tel. (91-32) 14-24-70
Tepic, Nayarit

Perú 1391 Col. 5 de Diciembre
Tel. (91-322) 2-58-08
Pto. Vallarta, Jal.

DEPORTES NUÑEZ
40 años al Servicio del Deportista
Confeccionamos sus uniformes deportivos y escolares a su gusto.
Y para esta temporada Navideña te ofrece la Oferta de Promoción: Balón de Basket-ball marca Voit al increible precio de N$55.00 válida hasta el 4 de enero de 1996 o agotar exsistencia.
Lerdo 294 Pte. Tel. 16-68-34

PINTURAS LOS
MIL COLORES
En Navidad y Año Nuevo a todos nuestros clientes y amigos les deseamos sinceramente salud, bienestar, alegria y una dicha permanente.

Diciembre de 1995.

A la niñez de Nayarit
MUNDO MONTESSORI S. C.
Un sistema Preescolar para niños de 2 y medio a seis años de edad con clases de:

INGLÉS, FÍSICA, BOTÁNICA, ZOOLOGÍA, LENGUAJE, ASTRONOMÍA, MATEMÁTICAS, ESTÍMULO PARA LOS SENTIDOS, ARTE,

MÚSICA, HISTORIA, PRÁCTICA, GIMNASIA, GEOGRAFÍA, FOMENTO A LA LECTURA, EJERCICIOS DE GRACIA Y CORTESÍA.

Y ACTIVIDADES PARA LA VIDA

HORARIO: 7:30 A.M. A 15:30P.M.
Alimentación incluida
Informes en:
Javier Mina No.276 Poniente
Tepic, Nayarit
Telefono y Fax ***(32) 14-84-14***

¡ VISITENOS !